南京新報

第六五七號

今日本報兩張售洋四分

內政部登記證警字第六號

中華郵政登記認為第二類新聞紙類

社址 復興路一三五號

電話 二一七八四 二一八六九

定報價目		廣告刊例
每月 一元二角	半年 六元	每行十二字高
全年 十二元	外埠另加郵費	每日二角
		每欄一百七十行
		每日卅三元四角
		新五號字計
		算八行起登

繼部羅涅格納弗林後 德軍又佔加萊斯 但英法力予否認失陷

（中央社柏林二十六日電）德軍司令部二十六日發表稱、德軍於二十六日、終於擊潰聯軍之抵抗、而佔領加萊斯、（按加萊斯係面對英法海峽、為法國北部之要港、連繫英國本部與歐洲大陸、扼海上交通之大動脈、人口計二萬、離對岸英國之多維爾僅四十公里、乘船一小時餘即達、為歷來有名之要塞、當第一次世界大戰時、連貫英本國與大陸為軍隊輸送路之要衝、由該市至法軍港丹刻克、沿英法海峽不過四十公里、）

（中央社柏林二十六日電）由部羅涅及格納布林東西雙方向加萊斯進攻之德軍、二十六日下午在聯軍猛烈抵抗之下、占領攻擊英本部之根據地加萊斯、現加萊斯及布魯日東方、與巴蘭塞奴連繫之包圍圈、已縮短為百餘公里、聯軍五十萬、在佛蘭特爾與阿爾泰兩戰線、為防止被德軍包圍起見、雖經努力奮鬥、但大部仍被德軍擊退或俘虜、一部且已逃回本國、

（中央社柏林二十六日電）德軍司令部本日夜發表、德軍在未佔領加萊斯前、即已佔領加萊斯與丹刻克間之要衝格納弗林、

（中央社巴黎二十六日電）英法海峽各要衝、鏖戰甚烈、法軍司令部本日夜發表聲明謂、『加萊斯并未陷落、一切仍操諸聯軍之手』、但部羅涅之陷落、并非虛構、該地經決戰三日後、法軍始告放棄、

（中央社倫敦二十六日電）英官方本日發表、否認德軍當局所傳之佔領加萊斯消息、略謂、『德方所稱加萊斯巳為德軍佔領之消息、盡屬子虛、查該地尚在聯軍手中』、

（中央社巴黎二十七日電）據此間昨發戰報稱、部羅涅經劇烈巷戰後巳淪陷、現北部戰況、仍極激烈、索姆河一帶、法軍續有進展、至愛納河繆司河之間、聯軍砲隊及機槍隊、曾予德軍以重創、

英法海峽沿岸 聯軍力阻德軍

全線攻守戰異常激烈

（中央社巴黎二十六日電）二十六日之法國北部方面戰況、概略如次、

㈠德軍似在阿拉斯西北地區、更形增強機械化部隊與裝甲車部隊模樣、但未有戰事、

㈡在英法海峽沿岸方面、加萊斯、波洛業兩要衝之攻守戰、殊形壯烈、迄今波洛業市街之大部分、猶在法軍死守中、

㈢沿亞眠東方索姆河之法軍、以突破德軍進擊之迴廊為目標、繼續作戰、並已奪取該河渡河據點數處、

㈣德軍在曼美丹附近、企圖強行渡過立士河、為法軍所擊退、

（中央社巴黎二十六日電）法方本日發表法國北部戰況如次、

㈠愛爾繆司兩河岸一帶、聯軍已阻止德步兵部隊之進攻、

㈡海峽地帶、遮斷德軍後方連絡之作戰、仍在索姆河畔、聖昆廷與貝隆姆間進行、加重壓力、同時北方之聯軍亦擊退德軍、

照相說明

國民政府赴日答禮使節團一行、於任務完畢後、即離京返歸、圖為陳專使於車中與日有田外相致握別時之情形

國民政府命令 五月二十七日

特派張嵐峯為蘇豫邊區綏靖副司令、

派潘伯豪為蘇豫邊區綏靖總司令部參謀長、此令、

任命王新吾為軍事委員會辦公廳秘書處主任秘書、章志孫為軍事委員會辦公廳秘書處文書科科長、徐向辰為軍事委員會辦公廳秘書處電務科科長、張學齡為軍事委員會辦公廳總務處管理科科長、凌德源為軍事委員會辦公廳總務處會計科科長、楊先嶠為軍事委員會辦公廳總務處庶務科科長、此令、

軍事委員會委員長汪兆銘呈、請任命劉彬為軍事委員會辦公廳秘書處中校秘書、陳顧卿、梅大垣為軍事委員會辦公廳秘書處文書科中校科員、林昭甦為軍事委員會辦公廳秘書處電務科中校科員、陸天炎為軍事委員會辦公廳總務處管理科中校科員、畢顥為軍事委員會辦公廳總務處交際科中校科員、林楨東為軍事委員會辦公廳總務處會計科二等軍需正科員、鄧織炳、朱鏞賓為軍事委員會辦公廳總務處管理科少校科員、黃民星為軍事委員會辦公廳總務處交際科少校科員、傅振邦、金至賓為軍事委員會辦公廳總務處會計科三等軍需正科員、孫雲峯為軍事委員會辦公廳總務處庶務科少校科員、應照准、此令、

任命宋復為最高法院書記官長、此令、

司法院院長溫宗堯呈、據最高法院院長張韜呈、請任命龔季承、管程、周明賢、胡溎、為最高法院書記官、應照准、此令、

英起用老練戰略家 更換陸軍總司令

加克免職阿安賽特繼任 安德爾由次長升參謀總長

（中央社倫敦二十六日電）英政府本日午後、突發表更換陸軍總司令、稱『現任英陸軍總司令加克上將、應免本職、其懸缺着現任參謀總長阿安賽特上將繼任、又參謀總長一職、聞已由現任參謀次長安德爾上將升任、』

（中央社倫敦二十六日電）英國本日突然更迭軍事最高幹部、起用參謀總長阿安賽特上將為總司令官、英國官方關於此事、發表所持見解如下、

『英政府以時局嚴重、本國領土受德軍侵攻之威脅、今已告增大、故起用老練戰略家阿安賽特將軍為總司令官、在渠指揮之下、決心為防衛國土完整起見、必盡一切努力、英國起用阿安賽特將軍、與法軍最高幹部之更迭、情勢迥異、並對於前任加克將軍完成防衛國土之方式、毫無批評之意、頃時局嚴重、英法海峽危機擴大、故為防衛國土完整起見、此舉實屬必要』、

德又將出動新兵器 希特勒自信必勝

（中央社柏林二十六日電）德軍恃其自傲之新兵器、以進攻荷比、收獲極大效果、據聞、德軍現又準備大規模使用有驚人威力之新兵器、當茲列日要塞綫、哀培納茂爾堅壘陷落情形、尚未瞭解時、德方某高級軍官謂、為此係匪夷所思之物、並作談話如次、『所謂新兵器者、迄今仍保守其秘密、但以下之情形、不妨為諸君述之、蓋此既非瓦斯、又非為快速艇、希特勒總統、因抱有此新兵器、故知德國戰爭必勝、再後數日、諸君當見有驚天動地之事件發生也』、

歐局緊張聲中 義政府積極備戰

通過戰時市民動員法案 首相召集陸軍要人協議

（中央社羅馬廿五日電）義政府為應付歐洲戰局、廿五日上下兩院一致通過戰時市民動員法案、該案規定、凡年齡在十八歲至五十五歲、未服役之壯丁、五十六歲至七十歲之老人、十四歲至六十歲之婦女、一概徵用、任特別職務、

（中央社羅馬二十六日電）義相墨索里尼、二十六日與陸軍參謀總長哥拉基亞尼等陸軍要人、進行重要協議、其後復會見志爾尼等軍火工廠廠長、命加緊製造大砲及軍需材料、又義政府已決定自六月一日起、強化汽油統制、

（中央社巴黎二十七日電）據法國外交界所接中立國方面確實情報、義國將於六月中旬正式參戰、其攻擊目標、將視目下正在進展中之西部戰況而定、事而果確、則聯軍將增一勁敵矣、

地中海風雲緊迫 埃及王族避難

（中央社開羅二十六日電）埃及國王伐魯克一世、二十六日命皇后公主等王族往郊外避難、此行乃暗示地中海之情勢、已愈趨緊張、

歐戰形勢聯軍失利 巴黎市民一日數驚

政府通告公務員不得擅離職守

（中央社巴黎二十六日電）連日歐戰局勢、業已反映於市民生活之上、巴黎居民、最近數日來、從未有一日之安眠、今日天甫曉、高射砲又隆隆咆哮、法機升空迎擊、輒徹雲霄、然實際德機之飛來僅屬偵察性質、既無巴黎近郊發生空襲之報告、亦未聞有轟炸投彈情事、無如市民已如驚弓之鳥、莫不輕信謠言、作不必要之恐懼、一說德機曰前曾擲下偽造法政府之傳單、企圖擾亂人心、因之當局昨日發出警告、勸市民勿輕信由飛機擲下之偽造傳單、免中敵人奸計、今晨政府又由無綫電通告各公務人員、不得擅離職守、目的所在、無非為安定人心耳、

中央黨部舉行 第六次紀念週

（中央社）中國國民黨中央黨部、於二十七日上午九時在該部大禮堂、舉行還都後第六次總理紀念週、到中央執監委員、計鮑文越、汪曼雲、羅君強、陳濟成、周化人、戴英夫、朱樸、鄭大章、艾魯瞻、暨中央秘書廳、中央組織部、宣傳部、社會部、軍政部、軍事訓練部、僑務委員會、邊疆委員會、振務委員會等長官及工作同志三百餘人、由軍政部代理部長鮑文越主席并報告、至九時三十分始告禮成散會、

中央銀行籌備委員會招考行員通告

[illegible]

英發壯丁加強國防 國內厲行戰時體制

嚴搜反動限制消耗分配食糧

（中央社倫敦廿六日電）英政府以時局嚴重、本國領土有被德軍攻擊之虞、故舉全力強化防備、決定徵收血氣旺盛之青年、用以充實國防軍實力、二十五日陸軍部發表、將年市二十歲之壯丁三十二萬六千人、編入國防軍、頃已登記完畢、按此次登記總動員、已超過二百萬人、對有特別任務之英本國部隊、決定每一大隊中、配屬少年兵一中隊、此等少年兵之年齡、為自十八歲至十九歲半云、

（中央社倫敦二十六日電）英政府以時局嚴重、故竭力強化國內戰時體制、曾於上星期內、公佈防諜法及各種條例、並以迅雷不及掩耳之手段、檢查法西斯黨員、最近此種高壓手段、復施於共產黨和平主義團體、英政府不僅處罰此種積極出賣國家之份子、且復進一步對於消極的非國民行為、亦決意予以取締、凡後方國民擅離職守、即認為消極的害國利敵、而施行各種國家權力、加以嚴厲取締、最近倫敦曾有『第五縱隊』一語之流行、故一般人乃呼此等消極的非國民為『第六縱隊』、一方面、英國國內多認為多數男子、從事於戰爭無關之事業、並不適應當前之情勢、一般人乃又呼公共汽車夫、商店職員、食堂侍役等類男子、為『不必要者』、至於自備汽車汽油之使用限制、亦已更加嚴厲、自二十七日起、當局並禁止招貼標語廣告、及散發傳單、關於食糧一項、據食糧部之發表、自六月十日起、醃豚之分配、將再減一半、每週每人不得超過四英兩、同時各處之花圃、則多改為菜圃、官署辦公時間、亦予延長、

東地中海英海軍根據地 馬爾泰採緊急措置

防範義國參戰須作準備

（中央社馬爾泰二十七日電）東地中海英海軍根據地馬爾泰、最近因義國參戰即將實現、曾作種種準備、以防萬一、英總督於二十五日公佈以下緊急措置、

㈠自二十五日起、每日下午十一時到次晨五時、實行燈火管制、違者槍決、

㈡取特別措置、防備德降落傘部隊、

㈢有叛逆及通敵行為者槍決、

比儲君暨公主 避難法南 閣僚擬赴倫敦

（中央社巴黎二十六日電）比利時國王利奧波德三世之公主度爾洛特（十三歲）、及王子波德因公爵（十歲）、阿爾貝魯公爵（六歲）等目下已赴法國南部某城避難、

（中央社柏林二十六日電）據德意志通信社消息、比首相比埃洛蠶大部分閣僚、因德軍迫近、終於二十五日離俄斯坦德赴倫敦避難、

（中央社倫敦二十七日電）比利時首相比埃洛、及外長斯巴克、已於二十五日抵達此間、連日分訪英外相哈里法克斯、以及各閣員、

駛歐日商輪停航

改駛南洋澳洲及美國

（中央社東京二十七日電）日政府鑒於德軍業已進迫英法海峽、義國參戰、亦已成為時間問題、日本各商船之國外航綫、殊有改訂之必要、本日遞信省與各汽船公司

法槍決將官多人

鐵路限制搭客專輸傷兵

（中央社羅馬二十六日電）法軍當局、曾於二十五日、發表剝奪軍團長幹部二十五人之指揮權、本日義大利人報所載、伊倫（西班牙北部）電訊、謂『據法國難民稱、法軍當局槍斃將官二名、及其幕僚數人、因彼等違反總理萊諾之指示』、

戰敗者應負責

據稱『法軍蒙受損害相當重大、如波爾多、維亞利特、貝雲、蘇羅等各都市醫院、因傷兵衆多、極為混雜、鐵路專輸病車、故限制一般市民搭乘火車』、

英使寇爾尚未離渝

傳重慶最近正醞釀政變 故將留渝隨時加以觀察

（中央社香港二十七日電）渝訊、外傳英使寇爾爵士離渝轉港赴滬之說、經調查後、並不確實、寇爾爵士雖已作離渝準備、然鑒於重慶和平空氣之濃厚、且最近正醞釀政變、其前途或將影響渝方之對外方針、故渠有暫時駐留重慶隨時加以觀察之必要、

英驅逐艦一艘 遭德機炸沉

（中央社倫敦二十六日電）英海軍部發表、驅逐艦威賽格斯號、（一一〇〇噸）二十六日在法海岸、為德機炸沉、

德砲射程內之英東南海岸 英政府定期撤退各區居民

（中央社倫敦二十七日電）德軍沿法國北部海岸推進後、英倫三島、已感受威脅、英東南海岸各地、已在德軍大砲射程之內、英當局已決定自下星期起、撤退東南部沿海各區居民、

英國力圖阻義參戰 努力促進通商關係

傳英義代表正在會商

（中央社倫敦二十七日電）英政府為進行戰爭之側面工作、現正力圖調整對蘇義關係、尤以欲阻止義大利之參戰、故正繼續努力促進英義通商關係、二十六日英國戰時經濟部發表英義會談、刻在順利進行中、其言如次、『出席戰時禁制品之英義共同委員會之代表戈林主席、已於二十六日返歸倫敦、據該代表之意見、認為對義方之提案甚表滿足、故已奠定訂立協定之基礎、又英義兩國代表、目下正於羅馬討論細目中』、

（中央社羅馬二十六日電）英政府二十六日發表、英義通商交涉、刻正圓滿進行、但義方則予以否認、義政府關係方面明示謂、『義大利以為英義通商交涉、已歸失望』云、

日機再度空襲重慶

三報館受損頗重

（中央社香港二十七日電）渝電、日機二十六日大舉空襲重慶、猛炸合江、綦江、永川等地、閘重慶市內『國民公報』『中央日報』『新蜀報』三報館受損頗重、

據合衆社渝訊、大批日機於二十六日午後、再度空襲重慶、聞各軍事設施損害頗重、

法軍最高司令部稱 巴倫新聯軍已撤退

德軍猛攻曼南戰事激烈

（中央社巴黎二十七日電）法軍最高司令部二十七日發表戰況云、

㈠巴倫新之聯軍、已按預定計劃、自該地後撤、

㈡德軍得多數之增援、開始猛攻曼南、目下兩軍正激戰中、按巴倫新、地處德軍包圍綫內、聯軍此次撤退、對於德軍包圍綫之突破、將發生重大挫折、

滬市對外貿易 恢復戰前常態

航業亦已恢復舊觀

（中央社上海廿七日電）滬市對外貿易、向為全國之冠、事變後曾告衰落、但旋即恢復常態、以本年論、洋貨進口佔全國百分之三九·七二、土貨出口佔百分之六八·四九、居各海關之首、而商船出入、為八九七三〇〇六一五八噸、佔全國百分之四九弱、是以外貿易及航業、均已恢復舊觀、

本報徵文展期截止啓事

此次本報徵文本定二十五日截止在此期中承賜稿件雖不少然皆空泛之談缺少切實之語例如法幣貶值僅言通貨膨脹而其膨脹之數目則絕無正確之數字其他如歐戰與法幣之關係海外貿易與法幣之關係雖或有所論列然亦絕少精密之根據與統計因是展期二十天至六月十五日截止收稿於二十六日起披露如屆期仍無佳作見惠者本報抱寧缺毋濫主義另易題材決不敢率爾從事也此啓

社論　歐戰到了最嚴重階段

德意志軍，自突破馬奇諾延長綫與繆司河後，長驅直入，遂使英法比聯軍失其堵遏強敵前進之可恃據點，而呈四分五裂的狼狽狀況；要想構築新的防禦陣地，當不起暴風雨般的對方戰軍機械化部隊衝殺而來，既沒有時間可以容許，更兼英軍關心海峽截斷，法軍憂慮巴黎安全，利害關頭，各顧自方，同時又各臨陣易帥，亂了作戰底步驟，也是給德方造成優越形勢的一個原因。

現在情況，聯合軍的頹勢已成，除非意外變化，很少挽回底可能。因此，協約國的重大危機，遂成不可掩底事實。比利時已矣！英法兩國危殆的程度，也刻刻迫切，顯然到了歷史上空前嚴重的地步！八百七十四年未遭外敵犯境的英倫，也逢着不可輕視的威脅，而且不僅是威脅，簡直要實行進攻，使英人躬嘗長距離大砲轟擊底風味。

這回戰事，決不是第一次歐戰的窠臼所能想像適用，這在英法政府當局刻下也覺悟到了。悲壯的演詞，激勵的命令，接二連三底發出。但是義憤的人心能否挽救失着的軍事？血肉的犧牲能否彌補落後的機械？三鼓的士氣能否維繫敗戰的信念？都是莫大疑問。

從來連橫作戰有兩大忌，一是容易被對方逐個擊破，像丹麥，挪威，荷蘭，比利時的先後覆敗是也。一是容易中對方離間，像德方認英爲死敵，而放出對法講和之空氣是也。歷史上嬴秦之能滅六國，也同此理。戰爭的時候，最要緊的是信念堅固。第一次歐戰，協約國雖初期戰敗而卒收最後勝利者，人心未曾動搖，士氣始終不衰，乃其主要因素。今番却連協約國當局也承認危機迫切，情勢嚴重，不敢抱持樂觀。

英法此次軍事上的驚人敗績，一方面固由於器械與戰術的落伍，一方面也由于迷信經濟封鎖戰，處處採取守勢，把兵力分散到不必要的廣闊區域。德人則立於隨地可用集中攻擊的主動地位，要想從那一處下手，便從那一處下手，使對方防不勝防。而悍然侵犯荷蘭比利時中立，使耗費十五年苦功的馬奇諾綫漸漸成爲廢物，尤其給英法一個致命打擊。

現在協約國所亟須猛省與警戒的，第一是不可迷信歷史，第二是不可過重理想。第一次大戰能致勝利的邏輯，未必便可適用於第二次大戰。經濟封鎖也不能離開實質戰爭。打破了這兩迷夢，趕緊下新的決心，而副之以敏捷有效的新行動，庶幾還可挽既倒之狂瀾。不然危險將不堪設想！

所以，歐戰的大局推演，今後兩週中眞是一個重要關鍵，其結果將影響於整個世界前途！不單是歐洲地圖變色而已！全世界的視綫都集中於此，中國自也不能例外。（F）

日應付國際變化 特設四相會議 每週兩次檢討軍事外交方針

【中央社東京廿七日電】日政府爲應付國際情勢變化、確立軍事外交一元化之最高國策起見、特設置米內首相、有田外相、畑陸相、吉田海相四關係閣員會議、決定自廿八日起於每周二、五兩日、定例閣議完畢後、召開會議、協議並檢討軍事外交根本方針、

日訪義使節團 晉謁義皇致敬

【中央社羅馬二十六日電】日訪義經濟使節團、佐籐團長等一行、二十五日中午赴基尼納勒宮、晉謁義皇愛麥虞限三世、當由義皇設宴款待、

我國東運選手 由滬乘輪東渡

【中央社上海二十七日電】我參加東運會選手團七十九人、二十六日由京抵滬後、當日下午即由滬市教育局及各界舉行盛大歡送會、二十七日下午十一時、該團副總領隊周抱一偕代表五名、謁傳市長及林教局長、并參觀市中心區建設、該團定下午五時、搭大洋丸東渡、林教局長以下全體職員、及由京來滬之京市教局長楊九鳴、暨大民會等各團體、均往輪埠歡送、并有市府樂隊奏樂歡送、

日既成名政黨 組織聯合政黨 —久原訪安達談合作步驟—

【中央社東京二十七日電】日既成名政黨、鑒於時局之進展、早有各黨合組新政黨之醞釀、本日政友正統派總裁久原訪、右傾政黨國民同盟社之黨魁安達、於其私邸接洽、就新黨組織問題、要求協力、安達亦表同意、決定共同前進、久原事後發表談話、對今日之會見、表示滿意、並謂今後將續與其他方面接洽、俾可早日達到目的、

和平建國軍第三集團軍 整飭軍紀嚴禁不法 以不擾民爲唯一原則

【中央社】和平建國軍第三集團軍總司令唐蟒、近爲整飭軍紀起見、昨特電令部屬嚴加告誡、茲將其原電探錄於後、「海門林司令、泰興蔡司令、揚州蔡司令、臨淮李司令、奉賢丁司令、蘇州謝司令、無錫羅司令、天長單縱隊司令均鑒、近據各方報告、有人假借和平建國軍名義、勾結地方不良份子、橫行不法、詐欺斂財、壓迫民衆、妨害行政等情前來、如果屬實、極堪痛恨、除嚴查激究外、特此鄭重告誡、凡我袍澤、務宜上體主座振導和平之眞誠、下念刧後民生之痛苦、其各激發天良、恪守軍紀、以不滋騷、不擾民、兵能實用、款不虛靡爲原則、對友軍及綏靖部隊、地方官吏、應共同合作、以維治安、對共產黨徒、應嚴密防範、激底剷除、以絕後患、對本部官兵、應嚴加考核、一經發覺不良份子、立即檢舉、以免危及整個軍譽、以上三事、仰各路司令一體懍遵、並將遵辦情形、隨時具報爲要、總司令唐蟒感印」、

祕魯地震 損失數千萬元 死傷五萬餘人

【中央社利馬廿六日電】據查廿五日傍晚時、祕魯此次地震所受之損失、計死四百五十名、傷五萬、發源地爲開約（利馬近郊）附近、該市三分之二、已全被震毀、估計其損失、不下數千萬元

西訪日使節團 港日領設宴招待

【中央社香港廿六日電】西班牙訪日經濟使節團一行廿名、由團長加斯托拉希洛南氏率領、乘日輪『宮崎丸』、廿六日晨抵達香港、當由日岡崎總領事設宴歡迎、聞一行仍乘該輪於是晚七時離港、經基隆上海、預定六月二日抵達神戶、

羅斯福又表示參戰 促國民充實國防 將校團協議巴拿馬運河措置

【中央社華盛頓二十六日電】二十六日午後九時半、美總統羅斯福、在白宮廣播、以美國國防之現勢及將來、一向民衆闡述、其後並警告謂、美國民勿徒然對戰爭處之泰然、應一致考慮建設國防力量之方法、

【中央社華盛頓二十六日電】美政府鑑於歐局擴大、充實國防、乃當前急務、二十六日午後、國務院當局發表談話稱、美國陸海軍將校團、對於巴拿馬運河之防衛措置、已與厄瓜多爾陸軍將校數度協議、

西行見聞（二）

（本報特派記者俞正燮）

漢口現狀

二十二日上午到了漢口、當吾人汽車駛開飛機場後、呈現在目前者、爲坦平之柏油馬路、整齊高大之洋房、而街上來往之衆、十足顯示出漢口之復興、已可期待、至於因戰火而遭破壞之處、雖然難免、但較之南京、則比較爲少、而特一區特二區、以前爲英俄德各國之租界、收回後、現在仍保持固有姿態、其街道及兩旁店舖之建築、差不多很像上海、所以漢口既因交通之便利、再加漢口又是華中各省出產之集中地、同時亦爲舶來品之大市場、每年貿易總額曾達二億餘萬元、此則指事變以前而言、故漢口之成爲全國內地最大之商埠、並非偶然也、可是目前在市面上雖然尚好、但一究實際、此種繁榮之基礎、尚有待於戰爭之結束、方可基定、蓋漢口既爲國內外通商之大埠、戰爭一日不正、漢口附近之出產、即不能來此集中、而舶來品當然也無銷路、因此人民、均盼和平早日實現、此不但漢口是如此、即在全國民衆何嘗不是抱有同樣之期望、除了重慶政權同共產黨以外、誰不盼望和平、得享安居樂業之福、此則無庸贅述者、

總理銅像無恙

矗立中華區之國民黨總理孫中山先生銅像、記者二十三日下午特往拜謁總理銅像、高達約丈餘、係立於石基之上、作直立狀、塑製類眞、頗示出偉大之精神、令人肅然起敬、銅像前市政府宣傳局（現已遵照中央法令改爲社會局）所繪製之擁護汪主席及和平反共建國之兩幅彩畫、分排於左右、尤覺有深長的意義、至於銅像本身、並不因戰爭而稍損傷、於此更使人欣幸、同時更可見到友邦軍人中對於手創中華民國之總理、亦皆表示敬重、故保護周詳、吾人應感謝者也、

發行獎券每月一次

武漢特別市政府、爲提倡公益、振興地方事業、補助籌款、獎勵儲蓄、使人民以正當之方法、博取合法之收益、故發行獎券、每月開獎一次、其發行額定爲十萬元、分爲建設、救濟兩種、（即甲乙兩組）、每組各五萬號、每號價格軍票一元、每號再分爲五條、每條兩角、至於獎金分配、則爲頭獎一萬元、二獎二千元、三獎一千元、至七獎爲止、所有得獎總額、爲發行金額百分之五十二、盈餘即作建設救濟之用、

法幣在漢口

此間法幣除了安徽地方銀行及徐州地方銀行以外、多數皆照舊通用、在南京不多見之硬幣如鎳幣分幣、在漢口並不感覺缺乏、零找自然不成問題、市政府方面對於稅收、則徵用軍票爲準、漢口軍票價格據二十三日武漢報所載、法幣一百卅一元上角換軍票一百元、較之南京軍票價格已形提高矣、（二十四日發）

葡建國八百年紀念 定期舉行慶祝儀式 駐華葡使排定紀念日程

【中央社上海廿七日電】本年爲葡萄牙建國八百年紀念、又爲該國脫離西班牙獨立三百年紀念、旅滬葡僑將舉行熱烈慶祝、由該國駐華公使勒潑利瑪、及駐滬總領事穆樂主持紀念、日程業已分別排定、六月二日、在葡萄牙公使館舉行宗教儀式之慶祝、十月五日、爲葡萄牙國慶紀念日、由葡總領招待葡僑、十二月一日、則由該國公使招待、

蘇駐保公使返任

【中央社保京二十六日電】蘇聯駐保加利亞公使拉偷蒂夫回國述職後、已歷時一月、茲悉已於昨日返抵任所、

滬法防軍募兵 運往西貢受訓

【中央社上海二十七日電】法駐滬防軍以歐戰擴大、爲充實後備隊員、頃在滬募兵、首批共五十二名、凡法籍人民、均可應募、足額後運往西貢短期受訓後即行調用

滬日官民熱烈慶祝 卅五週海軍紀念日 艦隊司令招待各國海軍當局

【中央社上海二十七日電】二十七日爲日本聯合艦隊、擊敗俄國大艦隊之卅五週紀念日、日駐滬官民一律懸旗慶祝、海軍陸戰隊、於上午八時四十分、艦隊司令長官島田中將、於十時卅分在陸戰隊本部、招待各國駐滬海軍當局、下午五時在日本俱樂部、舉行中日官民聯合慶祝大會、並在中華大戲院舉行講演、並有軍樂、演說、及電影助興、慶祝情形、極爲熱烈、

法急進社會黨領袖 薩勞確遭槍決

【中央社柏林二十六日電】頃據德國通訊社二十六日電稱、法急進社會黨領袖、前任內務大臣薩勞槍決之消息、巴黎政界亦已承認、

南京特別市長樂路第一區屠宰廠聲明啓事

敝廠執事劉仲卿已於今日解僱嗣後劉君一切行爲與敝廠無涉特登報聲明此啓 B921

工商部商標局通告　商字第一號

爲通告事案奉工商部商字第二一一號訓令內開、茲制定商標註冊證整理辦法一份令仰該局即便遵照此令等因計抄發商標註冊證整理辦法一份奉此除遵辦外合行通告中外商民一體依限遵照辦理勿延誤特此通告

附商標註冊證整理辦法（本年五月二十三日公佈施行）

第一條 民國二十六年十二月十九日以前領有商標註冊證者應自本辦法公佈之日起六個月內將原有註冊證呈請工商部商標局查驗每件繳納查驗費國幣伍元隨呈附繳……

局長項　晌　B918

上海立成藥行通告

敝行向設南市咸瓜街歷有年所信譽卓著近遷駐後遷居英租界四馬路四八五號石路西首新址照常營業兼營各省藥材零整批發花色齊備定價公道如蒙賜顧無不竭誠歡迎函購郵寄市單承索即寄深恐貴客不明新址空勞跋涉特此通告諸希公鑒

電報掛號七四九三　電話九七三六九　B902

白熊牙膏

含有五種名貴藥物
專治五種不同牙疾

藥效獨特

1 含，撒羅兒：防治齒槽膿漏
2 含，台母兒：清潔口腔牙齦
3 含，双養精：溶消積留殘渣
4 含，卡卜立克：殺滅病菌蛀蟲
5 含，伯銘罕鈣：去除牙磁焦黑

蘇蘇有聲不生泡沫
處方新奇藥貴效宏

本牙膏含有多量伯銘罕鈣除牙磁焦黑即時擦不含肥皂粉之刺激性有損牙齒健康幸購用注意及之

上海江西路二六四號 麗來化學製品公司出品 電話一六一七九三號

獎品一萬五千元 人人可得 支支有贈

如此鉅大犧牲 無非請君一試

凡向百貨線店購買「白熊牙膏」一支隨送白熊獎券一條多購多贈准於本年七月十五日在上海當衆開獎有獲得鉅額獎品一萬五千元之希望詳章載明獎券背面購時請向原購商店索取萬勿放棄權利 B858

南京昇州路四五號 總經理黃漢記 各大百貨商店均有代售

獅子牙粉

張敏榮 邱家珍 啓事

茲蒙阮吉請倪端珍介紹經雙方家長同意在申結婚誠恐戚友尙未週知故特於京登報申明擇於本月三十日補席特此聲明

張敏榮 邱家珍仝啓 B922

遺失聲明

敝號所出第九十六號匯票計國幣一千元交同興公司收執向南京裕記蛋行兌款茲因該票遺失除向裕記蛋行掛失止兌外特此登報聲明作廢

南宿州義記啓 B886

販賣代理店
1. 上海購買組合南京支店　南京太平路十二號 電二一五八二番　下關大馬路十一號 電二一三七八番
2. 岡山號　白下路五四號 電二一七六〇番
3. 東洋貿易　中山東路一二五七號 電二一五四九番

製造廠 東京橫山商店南京工場 電話二二六二七

請飲老牌大中瓶益利汽水

大瓶汽水經濟價廉一瓶能抵普通數瓶

美國渴樂斯鮮橘汁 風行歐美五十餘載 醒腦生津開味提神

上海駐京益利汽水公司總經理廣順昌汽水行洪武路287號

南京中華路府東街中 仁和祥

床業專家銀箱大王 愛情者注意敝廠

上海新運到大批桃木床一千餘只大減價一星期價廉物美請勿惜過請來一試方知便宜

官耀庭啓 A638

上海華大製磅廠遷移

本廠製造彈子新式磅秤堅固准確新磅沽出保用五年舊磅保用一年零配物件俱全在期內不發修理分文不取修理各國磅秤承蒙賜顧無任歡迎 南京下關起首老店 城內國府路一一九號門牌 A658

天興記無線電行

批售歐美最新式無線電收音機及各名廠無線電應用材料書籍雜誌
精修各種無線電機公共放大器 聘有專門技師負責修理
原址復業
地址建康路三一四號（華興銀行東首）A632

新都無線電行

南京唯一無線電行 訂貨約期不悞 修理設計無線電 公共放大器 A575

六月一日起實行 清查全市戶口
不具聯保切結以反動論 不報戶口者即驅逐出境

【本報訊】市府以本市近來各地人士、來京者日增、戶口必多異動、若不及時清查及核對聯保切結、實不足以肅奸宄、而增進保甲之效能、且查清鄉區內、各縣編查保甲戶口暫行條例、規定之職務、各該區既未能切實辦理、即本府前會擬訂處置保甲辦法五項、各該區亦多陽奉陰違、致使保甲要政、不能澈底推進、茲再修正該五項辦法、并另訂區坊長切結式樣、仰各該區長、自六月一日起至六月十五日止、督率承辦保甲人員及該管坊長、遵照辦法、切實辦理、一俟期滿、遵照法式、出具各該區坊長查明切結呈報、聽候派員抽查、倘有查報不實、定即按照清鄉區內各縣編查保甲戶口暫行條例之規定、分別議處、如經抽查辦理戶籍精確者、當依保甲條例辦理之、茲將此次修正之五項處置保甲辦法、探錄於下、

㈠各區坊保甲長、依保甲條例第廿一、二各條所規定之職務奉行不力者、應依第三十四條所規定各款處罰之、或予以記過處分、各戶長若未能依第二十五條所規定之經辦事項、應由各該管區長斟酌情節之輕重、依第三十三條之規定科罰之、㈡各區轄界居民、應依保甲條例第二十四條之規定、聯合甲內他戶長、至少五人、共具聯保聯坐切結、互相勸勉監視、凡未能依法具聯保切結者、應由各該管區長詳細察核、若果係安分良民、應促其於五日內重行補具、得免予處罰、否則扣發市民證、并以反動論罪、送警察機關依法執行之、㈢各區轄界住戶、已編入保甲之內、因遷移未報異動者、應由甲長查察通告、立即陳報該管甲長註冊、否則扣發市民證、凡未曾編入保甲內、及未陳報保甲長註冊者、應於五日內向保甲長補報存查、否則應即扣發市民證驅逐出境、㈣凡各區保甲內查出形跡可疑者、應由各該管區長分別傳訊、若情節重大者、即送本府究訊、情節較輕者、應交由該管坊保甲長嚴格監視教誡、毋作非法事項、㈤以後各區坊保甲長及市民、再有違犯不具聯保聯坐切結者、及戶口異動不報者、統吊銷市民證一個月、以示儆懲、各區長應立即轉飭各坊保甲長遵照、并傳諭民衆、一體週知、

推進保甲 舉行談話

【本報訊】市社會局、爲謀推進保甲增收實效、特於前日召集各區區長、及行政組長、舉行談話會、商討一切保甲事宜、由保甲主管科長蔡宗熙、主席報告、「略謂本市自實施保甲制度、業已年餘、爲加强保甲效能起見、本月初旬、本人奉市座令、視察各區各坊推進保甲工作情形、使命業已完畢、關於此次視察情形、已明令發表矣、而各區公所組織機構、已調整就緒、此後保甲要政、當有更進一步之推進也、關於戶籍要政、如清查戶口、核對聯保切結等事、亟待舉行、特修正處置保甲五項辦法、及製定區坊長查明本管境內戶口切結、明令飭區舉辦、希督率所屬及各坊長、自六月一日起、至六月十五止、遵照規定辦法辦理呈府備查、以便由府派高級職員分赴各區抽查、以達全市戶口統計之精確、關於各區承辦工作、應注意事項、計

清查戶口注意事項

㈠各區戶口旬月報表、數字務須準確、並依限報府、不得遲延、㈡關於人事登記、及戶口異動、爲辦理戶籍初步工作、應切實辦理、勿稍敷衍、㈢保甲規約有辦理未能完善、應就日切實辦理、㈣保甲長人選、應由各區負責調整、以加强工作效率、㈤嗣後各區長、須親自按月巡視該管所屬工作情形呈報、㈥普通住戶、連保爲五戶、如係公務員、或商店具保、爲二戶、戶內有遷移時、不得短少、如聯保戶內有遷移時、隨保切結、即應更換、以符規定、㈦一三兩區境內之良民收容所、奉令解散、其中住戶、應按照普通戶口登記、發給門牌、填具切結、仰分別飭令各該坊保甲長辦理、

救濟本市米荒 請助二十萬擔
內部當局已允儘量設法

【本報訊】本市米價日來迭見高漲、水陸來源、俱告減少、奸人走私、米商操縱、兼行並施、釀成空前恐慌現象、市社會局長王承典、於昨日奉高市長諭、與該局第二科長林德昌、同往內政部接洽救濟本市米慌問題、以際此青黃不接之期、每月需米九萬石、現在來源頗形缺乏、擬請補助二十萬石、以資調整本市民食、使其安定、當由該部任某代表接談、對此問題磋商甚久、允儘量設法接濟、一切手續、尚在進行中、意料將來米價、自可抑平云、

市府派員 澈查走私

【本報訊】本市米糧來源頓減、行盤日見高漲、升斗小民、叫苦連天、而奸商又復走私、頻頻外運、市社會局長王承典、爲謀制止、藉以減輕人民負担、特商同有關機關派員會同前往、澈底詳查、嚴厲制止、業於昨日啓程、今後走私之風、當可消滅云、

謁周佛海請訓
將按照中央法令改進警政
鄂警廳長王壽山

財政部長兼警政部長周佛海氏、於本月十二日、偕同警次李士羣赴漢視察、對財警兩政各機關之改進方針、有所指示、業於十六日返京、茲悉湖北方面之警政、在周部長指示後、現已積極力謀改進、並隨時向警政部方面請訓、接洽改進步驟、武漢市府前派警察局長張學濂來京、晉謁周部長聆訓、二十六日晚湖北警務廳長王壽山、亦奉省府命飛抵南京、二十七日晨十時半、至警政部謁周部長、當由周氏及各司長接見、並商談改進湖北警政方法、聞該省市關於警政方面、一切均照中央所頒法令、予以改組云、

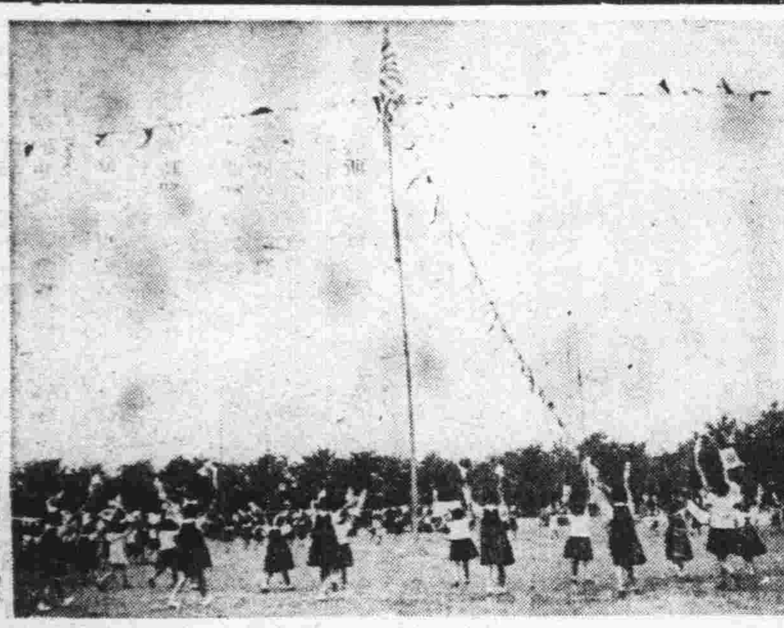

照相說明

日本僑居本京之小學生們、於海軍紀念日中、特集合於南京基地隊本部鍊兵場、舉行聯合運動會慶祝、

揚子工會平糶米 突漲二元一擔
幾釀成搶米風潮

【本報訊】揚子總工會、近以米價狂漲、已至四十元大關、一般低級工人、每日埋頭苦幹、不能飽食終日、該會爲憐恤計、特成立消費合作社、派員向近郊產米區域、購運米糧來京、專事平糶、一般勞苦工人按照原有勞工登記名冊發給購米證、每名祗准購買五升、定價每担二十八元、詎料第四支社、昨早（二十七日）八時、開始發售時、購米者紛至、該支社地方狹小、因人數衆多、擁擠不堪、故在過秤拆包時、大家爭先奪取、又以該社標價、突漲二元一担、購者認爲故意提高價格、遂一擁向前、後由警士極力彈壓、始免釀成搶米風潮云、

中央警校設立 水警訓練班
日內即將公告招考

中央警官學校、爲造就優秀水警人材起見、特計劃開辦水警幹部訓練班、定期一年畢業、卒業後、分發各地充當水警初級警官、其在校修業期間、每月供給津貼十元、聞其投考資格、須在高中畢業、具有同等學力者、并須有現任公務員二人以上之介紹、現該校正在擬具招考簡則、日內即將公佈招考、

大民會整飭 各級支部
令飭征集會員

【本報訊】大民會、查以該會所屬各級支部、自成立以來、成績優良推進會務得力者、固屬不少、唯懈於職責停滯會務者亦多、尤其對於徵集會員一層、茲就觀就量的方面查核、實以蚌埠聯合支部爲佳、就質的方面、則以鎮江聯合支部爲優、其餘尚有敷衍公事者在、殊屬非是、承應嚴加整飭、以光總會、茲悉該會頃特通令各級支部遵照、迄自七月底、務須每一支部有會員二千人之數、每一分會有五百會員之徵集、仰各該支部奉令後加緊徵集、以後即根據爲事業經費之標準、事關考績、希各勿違、以重功令云、

未經檢定衡器 社局嚴厲取締

京市社會局、爲劃一度量衡器、爰設立度量衡器檢定室、辦理衡器檢定事宜、自開始辦理以來、經檢定者固屬多數、惟間有少數商人、仍陽奉陰違、殊屬違法、該局已派員嚴厲澈查、對於出售舊衡器之商人、決從嚴取締、

杭各業公會電促 張德欽赴浙履新

【本報訊】新任浙江財政廳長張德欽氏、自經國府任命後、連日浙省工商各團體紛電歡迎、並敦促即日前往履新、本京各部會長官亦分別設宴餞行、熱烈歡送、茲續接杭州綢緞業公會等三十二團體來電略云、「我公榮膺簡命、出長浙財、裕國利民、啓展鴻猷、逖聽之餘、莫名忻忭、台旌何日蒞杭、當再趨前奉迓、先此電達、藉伸賀悃」、聞張氏一俟摒擋就緒、即行前往履新云、

青木氏昨蒞京
阿部大使經濟顧問
今後對經濟合作必有貢獻

日駐華阿部大使之經濟財政顧問青木一男氏、自廿五日抵滬後、連日酬酢殊忙、廿七日由滬乘早快車赴京、謁晤阿部大使、按青木一男氏、爲財政經濟專家、曾任藏相要職、預料對中日經濟合作上必有貢獻、

南京新報更訂廣告發行價目啓事

茲因金價暴漲紙張及各項原料昂貴爲彌補蝕耗起見自六月一日起改訂新價分館分銷一律增加五厘聊資挹注諸希 鑒諒

模中畢業生 參觀文化機關

國立男子模範中學校、五年級生、本年暑期畢業、該校爲使各畢業生、充實經驗計、特自二十七日至二十九日間、每日上午、由該校訓育主任凌叔明率領、分赴各文化機關參觀、計第一日、爲市立模小、大陸新報社、南京氣象台、第二日、爲敎養附小、南京廣播電台、中央軍官學校、第三日、爲日本小學、國立圖書館、中央電訊社、一俟參觀完畢、即將舉行畢業考試、

武漢綏靖主任葉蓬 視察完畢返京
請示後即將抵漢正式就任

中央特派駐武漢綏靖主任葉蓬、於本月八日赴漢、視察迄已二旬、據悉葉氏以此次視察任務、結果圓滿、爰於昨晨十時半、乘機飛返南京、該市市長張仁蠡、中江銀行董事長、及各機關長官、均到機場送行、據關係方面稱、葉氏返京請示後、將赴滬主持中央軍官訓練團、第二期開學典禮畢、即返漢正式就職、

縣訓所重訂 聘任講師標準

【本報訊】內政部縣政訓練所、創辦兩年有餘、先後畢業學員、達二百餘人、成績卓著、出任地方行政、聲譽蜚然、茲以國府還都、該所爲造就縣政專才起見、招考縣知事組學員受訓、並將該所聘任講師標準、重行修訂、亦可見該所對於慎選師資、注意訓練之一班云、茲修訂聘任講師資格標準探錄如左：凡具有下列資格之一者、得聘任爲知事組講師、1現任或曾任簡任以上官吏一年以上者、2曾任國內大學或專門以上學校教授二年以上、富有經驗者、3對於所任科學有相當研究、並有著作者、凡具有左列資格之一者、得聘任爲佐治組講師、1現任或曾任薦任以上官吏一年以上者、2曾任國內大學或專門以上學校講師二年以上、富有經驗者、3對於所任科學有相當研究並有著作者、

會計師踴躍 申請登記

工商部會計師資格審查委員會、自經指定該部司長顧寶衡、袁愈佺、金祖惠、潘鶴年、黃迺穆、沈國文、陳德熾等爲委員後、所有登記費及印花費、業經該會依據前國府公佈法令辦理、登記費仍爲五十元、印花費二元、聞最近絡續申請該會登記者、頗爲踴躍、

南京廣播電台 播音節目

JC 660 XO 周率

五月二十八日（星期二）（南京時間）

▲上午▼

一一・三〇―一一・五九	家庭節目	（爲樣食品的小常識）
一一・五九―一二・〇〇	報時	（北京語）（日本語）

▲下午▼

一二・〇〇―一二・三〇	故事	（水滸傳―雙尉遲 受計入祝莊 張鴻儒）
一二・三〇―一・〇〇	唱片	（西洋音樂）
一・〇〇―一・二〇	報告新聞	（北京語）
一・二〇―一・五〇	唱片	（京劇）
一・五〇―二・〇〇	預告節目	（北京語）（日本語）
二・〇〇―二・三〇	唱片	（中國音樂）（歌唱）
二・三〇―三・〇〇	經濟新聞	（上海轉播）
三・〇〇―五・〇〇	休息	
五・〇〇―五・三〇	兒童節目	（兒童故事「苦兒努力記」一致文、國語「留字」一例・知識問答 劉濤・李登雲）
五・三〇―六・〇〇	日語講座	（日語講座第二輯 黃鑑村）
六・〇〇―六・三〇	報告新聞	（北京語）
六・三〇―七・〇〇	皇軍特兵之時間	（消息之播音機通信與後方軍人之通信）
七・〇〇―七・一五	演講	（大民會一三九次）
七・一五―七・三〇	報告新聞	（北京語）
七・三〇―七・四〇	報告新聞	（日本語）
七・四〇―八・〇〇	唱片	（日本音樂）
八・〇〇―九・〇〇	遊藝	（XOJG歌唱團）
九・〇〇―九・二五	報告新聞	（北京語）
九・二五―九・五〇	遊藝	（國樂）（轉播大上海）
九・五〇―一〇・〇五	時事講述	（北京語）（轉播大上海）
一〇・〇五―一〇・一〇	預告節目	（北京語）

特寫

今年南京的初夏
青天白日旗到處飄揚
市民們是如何的欣然色喜

時節雖然已是初夏了、但今年初夏的南京天氣、正和這幾天來法幣變幻得一樣不可捉摸、在月初、寒暑表曾一度突破了九十度、每個市民於熱得發昏章第十一之餘、誰都担心今年的「熱化」、不知將達到什麼水準、可是、隔了幾天、寒暑表又從九十度猛降到六七十度、在這種動盪不定的「天時」之下、耳聞目及、是頗於一述價值的

天老爺眞正和窮人作對

直接受這種影響最利害的、無過於那些人力車夫、小工等勞工苦力之流了、生活程度不斷的增高、東奔西跑了一天的結果、他們往往不敷一飽、當然更沒有餘力來添置衣服、因此、他們很希望寒冷的天氣快點過去、在月初、當寒暑表高昇到九十度的時候、這個理想實現了、飄蕩簡單的他們、以爲這樣的「天時」是會繼續的、可以暫時不愁衣的問題、爲了應付目前的生活、不約而同的、他們把棉衣夾衣之類一古腦兒送到當舖裏換了幾張法幣、趁着那幾天米價平穩的機會、又把這幾張法幣換了點米、事實出乎他們預料之外、不數日、那樣的炎威早已消逝得無影無蹤、而代替的却是「風飄飄、雨瀟瀟」、情景宛似深秋、這可苦壞了他們、贖衣服、錢呢、添衣服、更辦不到、於是、只好穿着小褂褲在「呼呼」的北風下掙扎着了、每個人在窮困之餘、總是這麼的一句、「這年頭、天老爺眞正和窮人作對」、

夏季的營業已大打折扣

其次、要算是那些利用「天時」來競爭營業的商店了、「夏季大減價」、「夏季大放盤」、這本是他們拉攏顧客的絕妙手段、而自政府還都後、人口日見增加、他們更想藉此大大的宣傳一下、大大的作一筆買賣、所以、這些「大減價」「大放盤」五光十色的旗幟和傳單、他們早已準備好、而且有的已在飄揚着、不幸、今年的夏姍姍來遲、市民們穿着夾衣服還有點覺得冷、再加以米珠薪桂的壓迫、誰都不感到添置夏衣的迫切需要、因之、這些商店蒙受了意外的打擊、每家差不多「門可羅雀」、雖然說、這只是一時的現象、天氣一熱、生意將必隨之好轉、但無論如何、他們今年夏季的營業額必將大打折扣、却是毫無疑義的、（未完）

詰訊

最高法院

刑事裁判（五月十八日）

▲一件安徽鄧文光因破壞交通上訴一案（主文）原判決撤銷發交安徽鳳懷地方法院爲第一審審判

刑事裁判（五月廿三日）

▲一件江蘇夏壽銘因强盜不服更審上訴一案（主文）原判決撤銷發回江蘇高等法院更爲審判

刑事裁判（五月廿四日）

▲一件安徽繆洪才因破壞交通上訴一案（主文）原判決撤銷發交安徽鳳懷地方法院爲第一審審判

招領失物

案據東區警察署呈報轉據第三區第四坊六保九甲甲長姚性初報稱本月十八日午後六時在珠江路東頭截獲行色倉惶不知姓名者二人遺棄花布五十七尺詢係來路不明畏罪逃遁等語理合檢同花布請予佈告招領等情到廳除佈告外合再登報通告仰原失主於十日內覓保來廳認領勿誤爲要

首都警察廳

太平春茶號啓事

本號刻已運到大批浙江新龍井祁門紅茶福建雙熏最新式茶瓶花色齊全先行復業惟本莊太平茶已在途中不日即可運到再行登報露佈特此奉告 B846

遺失聲明

藤榕等有祖遺坐落本京洋珠巷十六號房地產一業爲弟兄七房公同共有東至周張呂三姓屋西至張施兩姓屋南至洋珠巷北至梓它巷面積一畝七分七厘一毫一絲今因遵章登記原領前財政局發給土字七三九九號收據一紙已於事變之時遺失按本產確係祖遺己業並未以該項收據抵押典賣及担保債務情事特此登報聲明上項收據遺失作廢如有對於本聲明有異議者請於登報一月期內向本市土地局提出證件及理由爲要 宋藤榕等啓 B781

農商銀行

辦理各種存款滙款及銀行一切業務

定期存款 三個月四厘 六個月六厘 一年八厘
活期存款 分支票與存摺兩種收支便利
活定兩便存款 享定期之利息有活期之自由
特種約定存款 辦法臨時約定利息特別優厚
匯 分信匯 票匯 電匯 電話匯 匯水克己 手續簡便
信託 代理買賣各種外國貨幣內外公債股票

行址 建康路二〇一號
電話 營業室二三三三三 經理室二三三二四
電報掛號六八九二
B745

新世界遊藝園
朱雀路四象橋
現已工竣 不日開放
A678

杭州 張小泉剪刀廠 回京復業
本廠出品
精製純鋼，電鍍刀剪，公文信剪，
各色洋刀，西餐刀叉，理髮器具，
解剖儀器，園林用具，銅鐵門鎖，
一應俱全，零星批發，價目克己，
如蒙惠顧，無任歡迎
發行所：南京建康路二二四號
A693

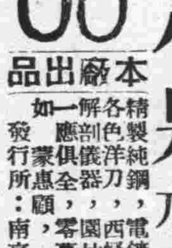

專配洋松大料
本行新到大批洋松材料不論大小尺碼一律照配
經售三夾板
遠東木行
太平路黨公巷十號 電話二二六一一
A666

上海啤酒 黑白都有
大批到京 價格克己
太平洋行獨家經銷
白下路二〇三號 電話二二二六四
A656

中華鐘表眼鏡行
歐美鐘表準確可靠
科學眼鏡保目養神
精修鐘表限期不誤
新到電鐘特價廉售
地址太平路當公巷一一八號
A563

好消息 南京華一銅鐵機器翻砂廠新開
特聘滬上名師專翻各種五金機器一切另件式樣適宜鐵質優上經久耐用交貨迅速如蒙惠顧無任歡迎之至
地址中山東路上乘菴八號 電話二三九〇七號
A667

精益
中國首創自製光學科學眼鏡
最新式黃白夾金鏡架
地址太平路花牌樓之一一八號
愼重君之視覺
爲視覺配戴眼鏡。實非普通平常之事。因合光眼鏡保補救目力不健全之光學製琢品。所以必須驗光準確精詳。裝配合理舒適。鏡片純粹高超。磨琢工細均勻。否則無益目光。敝公司有卅餘年經驗專驗精目光精詳準確。細工製琢光學眼鏡。無不均勻合度。並有各種太陽眼鏡 A616
總公司上海南京路 分公司北京天津重慶昆明香港澳門

四明
太平路太平巷口
同業薄利 權威領袖 驗光精確 價廉 最便宜
時代眼鏡專家
欲購眼鏡宜至專門人家而免虛擲金錢
勿貪一時便宜貽害寶貴目光本公司專門人才抱薄利主義力求進步備貨繁多任客選購君欲保目力永久之健康請速購四明本眼鏡公司新式儀器免費驗光本公司聘請李培青眼科醫師顧問址中華路青年會對面
A570

白金龍

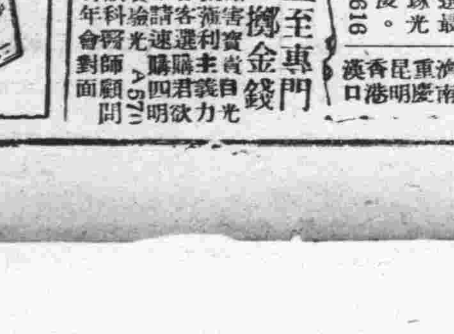

經濟新聞

京市米價連漲旬日 昨始風定雨止
全市存糧不足萬擔 社局派員疏通來源

【本報訊】邇來各地米價之飛漲，不約而同，相繼崛起，京市何能例外，連日米荒呼聲，甚囂塵上，昨日雖到有四千擔接濟，尚未貯足，即被城戶競購一空，加之鎮江幫坐京採購，更屬杯水車薪，供不敷求，據米業負責之某君談，目下城外市場存糧，不足五千擔，而城內各米舖存貨，統計亦相若，故擁有六十萬市民之京市，民食必需之米糧，總共存量不足萬擔，若以每日銷耗二千五百擔計，僅可維持四日，無怪恐慌空氣，日甚一日，彌漫全市，設一旦來源不繼，米荒爲患，何堪設想，影響治安，莫此爲甚，據傳在途貨尚有四千擔左右，如能繼續不斷源源而來，米荒不難轉危爲安，但須視以後情形而定，聞社會局現已派員赴當塗蕪湖產區疏通來源，一面又召集米商開會討論暫時抑平辦法，而一般米商，深明大義，故昨市米價已停止前進，暫保平穩，暗盤交易，已無形消弭矣，

金融趨勢仍難樂觀 行情依然盤旋不振

金融前途，趨勢仍艱樂觀，惟買賣已略見轉機，行市大致情形，盤旋不振，玆將二十七日各情動態誌后，

金市大條五千七百八十五元，（比上週六跌十五元），飾金出六百十元進五百四十元，（與上週六同），華興券進一百四十二元出一百四十九元，（比上週六出跌一元），

日票進八十一元，出八十元五角，折成法幣爲進一百二十三元四角，出一百二十四元二角，（與上週六同）匯劃貼現一百二十九元，（比上週六漲九元），折息（日息存息六角五分，欠息六角五分，月息，存息七厘半，欠息一分九厘半），

紋銀銀洋趨勢，稍有堅意，

紗市行情已趨上漲

紗市交易好轉，人心由疲回興，行情已趨上漲，蓋以斬結期過，多頭鑒於環境有利，堅守出籠，而空頭無法活動，市況，當逐步開朗，計東紗成交一千三百包，客銷七百包，華紗成交一千六百九十包，客銷一千二百七十包，同行四百二十包，各支紗價，六支藍雙獅六百六十元、十支雙龍八百三十元、十支醒獅八百三十元、十支金塔七百九十元、十六支金塔八百六元、二十支豐年一千〇四十元、二十支仙鶴九百九十元、二十支水月一千〇十元、二十支金塔九百九十元、三十二支藍鳳一千二百二十元、

各油紛至沓來 油價日趨鬆懈
連日暴落六元之鉅

【本報訊】油市受來源過湧之刺激，市氣日趨鬆弛，棻油產量尤豐，均紛紛抵埠傾銷，市面國胃漸疲，跌風轉烈，連日暴落六元之鉅，豆油行情，亦遭疲風波及，一蹶不振，昨市各油，均退入八十元關內，行盤望風披靡，大有一瀉千里之概，計豆油每担七十六元，蘇油七十七元，大漕油七十五元，棻油七十二元，

危機潛伏下 滬紡織業概況
國貨多至戰前三倍 銷路僅及江浙內地

【中央社滬訊】上海爲我國對外貿易通商大埠，工廠林立，尤以紡織工廠爲集中薈萃之區，戰後以來，中外工廠均被迫停工，大都遷移租界區內復工，近兩年來因內地需要紗布殷切，故紡紗業蓬勃興起，新建紡廠日增多，且因外匯緊縮關係，紗市飛漲，經營紗廠業者，皆盈利累萬，玆將戰後兩年來，紡織廠業情形略述如次，

戰前中外紗廠統計 戰前中外紗廠在滬者，合計共有六十五家，佔全國總數百分之四三．六，華商三十一家，日商三十家，英商四家，紡錠共有二．六六七．一五六枚，約佔全國總錠數百分之五二．三，其中華廠計一．一一四．四〇八錠，日廠一．三三一．四一二錠，英商二二一．三三六錠，織機數二〇．四四台，亦佔全國總數百分之三四．二，內華廠八．七五四台，日廠一七．二八三台，英廠四．〇一一七台，

戰後復工紗廠增多 戰後在戰區內被燬紗廠，除英商紗廠未罹及外，中日紗廠損失頗鉅，僅租界區內之華商申新第一第二，裕第一第二，永安第三，統益，鴻章，大同及勤豐等九廠一度停工後，現又恢復開車，此外日商紗廠九家，英商紗廠四家，亦已先後復工，織錠共有八三五．二三八枚，布機七．七二九台，後因西南各省一帶，紡織業原屬寥寥，而戰後人口大量增加，以致需要紗布愈見其旺，不足消費量都向上海採辦，故紗廠業畸形發展，紗廠新創設開工者增多，英商紗廠亦加緊生產，在去年上半全市紗廠產量紗綫每月約爲九四．六三〇件，布疋一．七六四．一六〇疋，下半年匯率縮風展開，物價飛漲，社會購買力受打擊，紗綫紗布產量雖少，但較二十七年度仍增加，

最近四年產量逐增 最近四年，華英日三國紗廠產量，據調查，計二十五年九一〇．四一五包，廿六年九六一．九八四包，廿七年七五二．四四一包，廿八年一．一二〇．三五六包，今年四月以來已達三十五六萬包，

紗布價騰各獲鉅利 近兩年來，全市復工及新建紗廠，既以銷路日暢，營業均形發展，而且受匯率緊縮之給予良好影響，紗綫紗布市價逐步狂漲，高達八九倍以上，原料棉雖已向印度美國購辦，但獲利每包恆達四五百元及二三百元之鉅，是以在去年如紗廠結束，盈餘幾達千百萬元，據紡織業中人稱，目前歐戰風雲，已影響外匯反覆下跌，現一般囤積投機之紗布存貨，有二三十萬包疋，

存貨充斥銷路銳減（較戰前存貨增多三倍）以上，現已陷困窘之處，頭無能全數拋售，故已在惶慮之中，至銷路方面，刻僅以南洋羣島爲重要，西南各省銷路則因交通困難，已形銳減，若歐戰再肆惡化，紡織業危機潛伏，實屬可慮，惟對江浙內地推銷，或有轉機希望云，

糖市略告疲落
實銷欠佳支持猶力

【本報訊】市糖以金磅暴跌，匯市劇烈放長，行情迭有慘落之意，但因荷印現狀，時有杌陧不安，來源方面，仍屬斷絕之虞，一般囤戶，仍圖相機出籠，支持猶力，幸以實銷欠佳，市金轉向平淡，各糖均略有鬆落，計棉白一百二十元，二號一百十元，四號一百十二元，四五一百十二元，提青六十五元，袋赤九十八元，冰糖八十六元，枝洋六十八元，粗砂一百十七元，

煤油火柴跌後呆滯

【本報訊】本市五洋雜貨，日來籠貨拋風頗烈，囤戶無機可趁，紛謀傾吐，惟買戶仍尠問津，行情連日鬆動頗力，現金磅跌聲四溢，船來品漲風大殺，週內五洋雜品，仍有猛烈變化，煤油行盤，均浮動異常，昨市美孚油十五元，亞細亞十四元七角，光華十四元七角，幸福十四元七角，上海火柴卅五元，南京火柴卅五元五角，鎮江火柴卅六元，僧帽洋燭二十元，飛鷹洋燭廿元，肥皂市價，尚無變更，

四鄉小麥可望豐收

【中央社】市社會局，以轉瞬小麥收穫期屆，爲明瞭全市收穫數量，特通令各鄉區公所調查具報，據鄉民稱，今年收成，因雨水調勻，預料收成可較去年爲佳，

滬人造絲市況平穩

【滬訊】自渝方禁止本埠各人造絲織品之絲綢內銷以後，全市人造絲織品各廠，頗爲震動，而人造絲銷路，亦連帶遭受影響，記者昨曾以此詢諸事業人造絲交易之程君，據云，本埠市上之人造絲，共分爲意貨及東貨兩種，意貨在歐戰一再擴大以來，到源已不若戰前之暢旺，而昨更有意船將停航遠東之訊，故乘乘跌價之意貨，又因此而站住，至於東貨，自今春由日方實施統制以來，大部不能由日直裝本市，必經由港滬轉口，故於水腳自亦加重，及最近以金價之跌落，及不准內銷等原因，昨市平落情形，業已超過金價飛漲前之原額云，

商情

米糧（河下行盤）（每石價）

品名	價
黃熟上	三四．五〇
黃熟中	三四．〇〇
黃熟次	三三．五〇
洋熟上	三六．五〇
洋熟中	三六．〇〇
洋熟次	三五．五〇
晉通機米	三三．〇〇
元熟米	三二．〇〇
糯上	三三．〇〇
糯次	三二．〇〇
糙上	三一．五〇
糙次	二九．〇〇

雜糧

品名	價
元麥	一六．五〇
蠶豆	一五．〇〇
菜籽	二〇．〇〇
綠豆	二六．〇〇
赤豆	二七．〇〇
黃豆	二三．〇〇
青豆	三五．〇〇
芝蔴	[illegible]
小麥	缺貨

油糖（每担價）

品名	價
秦安油	七六．〇〇
甯豆油	七六．〇〇
淮豆油	七六．〇〇
大糟油	七五．〇〇
棻油	七二．〇〇
蘇油	七七．〇〇
秋油	二〇．〇〇
精鹽（加三成五）	一四．二〇
淮鹽（加三成五）	一三．七〇
四五（每包）	三〇．〇〇
四號（每包）	三〇．〇〇
貢白（每担）	七〇．〇〇
袋赤（每包）	九八．〇〇
枝洋（每担）	六八．〇〇
提青（每担）	六五．〇〇
荷粗砂（每包）	一一七．〇〇
冰糖（每担）	八六．〇〇

麵粉（每袋價）

品名	價
綠牡丹	一四．五〇

煤炭（每噸價）

品名	價
紅牡丹	一三．〇〇
藍牡丹	九．五〇
綠飛鷹	一四．五〇
紅飛鷹	一三．二〇
藍飛鷹	一〇．〇〇
鴻基煤	缺貨
中興塊	二〇〇．〇〇
中興屑	一五〇．〇〇
陵山煤	五五．〇〇
開平煤	缺貨
集煤	三六〇．〇〇
紅煤	缺貨
龍渾屑	五三．〇〇
銀炭	缺貨
木柴（每担）	二．八〇
黑炭（每担）	一〇．〇〇

香煙（每箱價）

品名	價
大英牌	一〇四〇．〇〇
老刀牌	八〇〇．〇〇
仙女牌	五三五．〇〇
品海牌	七二〇．〇〇
金字塔	五〇〇．〇〇
白金龍	七五〇．〇〇
白金龍（聽裝）	八二〇．〇〇
大長城	四六〇．〇〇
小長城	三九六．〇〇
大聯珠	四〇〇．〇〇
大香檳	五三〇．〇〇
百花牌（日幣）	一三五．〇〇
黃錫包（日幣）	二四五．〇〇
美駝牌（日幣）	一六〇．〇〇
禮拜堂（日幣）	一三〇．〇〇
雙斧聽（日幣）	一七七．〇〇
雙斧牌（日幣）	二六二．〇〇
全祿牌	二六〇．〇〇
長壽牌	一五〇．〇〇
吉祥牌	二二五．〇〇
指南牌	二二〇．〇〇
大前門包	二八四．〇〇

酒類（每担價）

品名	價
燒酒	三八．〇〇
泡子	五五．〇〇
高粱	一二〇．〇〇
紹興	三六．〇〇

金融

品名	價
金買入（市平）每兩	洋五四〇元
金賣出（市平）每兩	洋六一〇元
銀買入（市平）每兩	洋四．〇〇
銀賣出（市平）每兩	洋五．〇〇
華興票買進	一四一．〇〇
華興票賣出	一四九．〇〇
日票買進	八一．〇〇
日票賣出	八〇．五〇

雜貨（每箱價）

品名	價
美孚洋油 原牌	一五．〇〇
亞細亞煤油 原牌	一四．七〇
光華洋油 原牌	一四．七〇
幸福洋油 原牌	一四．七〇
上海火柴（每箱價）	三五．五〇
南京火柴（每箱價）	三五．〇〇
鎮江火柴（每箱價）	三六．〇〇
僧帽洋燭	二〇．〇〇
飛鷹牌洋燭	二〇．〇〇
固本肥皂	二一．五〇
五洲固本肥皂	二八．〇〇
日光牌肥皂	三八．〇〇
碱（每担）	一二．五〇

上海經濟市況

滬市匯兌上午開盤

品名	價	
英匯現貨	四辨士六四分之九	售
六月	三辨士三二分之三一	售
美匯現貨	五金元一六分之九	售
六月	五金元一六分之五	售
軍票合法幣	七九元四分之三 八〇元四分之一	售 購

海關金單位（華興券） 金單位二元七〇八 合法幣四元〇三五

匯劃貼現率 一二二元〇〇—一二五元〇〇

金塊開盤五．七六〇元

滬市棉紗現貨（聯銀券換算法幣）

品名	價
日光（一六支）	八六〇元
藍鳳（二〇支）	一．〇六〇元
仙桃（三二支）	一．一六〇元
藍鳳（四二支）	一．三四〇元

滬市棉布現貨

品名	價
四君子（四綾）	一元〇五〇
四君子（五枚）	一元〇四〇
龍頭（細布）	三九元七五

滬市雜糧現貨市況

品名	價
大豆油	九一元〇〇
大豆	三〇元五〇
花生油	七一元〇〇
麵粉	一三元八〇

外棉市況

品名	價
自落夫	一九六元六九
亞尼甘	一七六元六九
自拉基爾	三二三元七二
美棉（八分之七時）	三二二元五〇
美棉（一六分之一五時）	三三〇元四〇

華興銀行公定行市

英匯 六辨士 美匯 七金元三二分之三一 華興券換算法幣 四二元 四九元

滬市匯兌上午收盤

品名	價	
英匯現貨	四辨士八分之一	售
六月	四辨士三二分之三一	售
美匯現貨	五金元二分之一	售
六月	五金元四分之一	售

中華大戲院 夫子廟首都大戲院旧址

今天壯烈大貢獻 跟據宋代實史民族英雄故事 新華公司本年度極大出品

將相本無種！ 岳飛 盡忠報國 男兒當自強！ 吳永剛導演

悲壯豪放！令人慷慨零涕！令人無限興奮！無限勇強！

夏霞 劉瓊 黎明 徐華國 裴冲 王慧蟾 章志直 豪華超日月！忠義垂千秋！ 全體男女演員數千餘人合演

票價 二樓九角 三樓七角 樓下五角 指定席（一元三角）可先知電話預定

時間 中國時間十二時開演連映五場

邇來時漸炎熱溽暑將臨本院爲看客適宜以及注重衛生起見秩序急需改善故訂於六月一日起規定開映時間每次清場以便打掃而免殘垢餘時積實屬衛生必要看客亦可免去耽誤延長可貴之時間本院再加改良場內空氣新鮮流通極無沉悶之處電氣扇四圍環備涼爽異常舒適安暢誠爲本京消夏之良所也

平日 第一場…一時 第二場…三時半 第三時…六時 第四場…八時半

星期日 第一場…十二時 第二場…二時 第三場…四時 第四場…六時半 第五場…八時半

中華大戲院謹啓 即夫子廟首都大戲院舊址

首都唯一的高尚娛樂場所 麗都花園 麗都話劇場

今日偉大貢獻 嫂嫂的隱痛 淒絕人寰悲劇

編劇 楊衆先生 導演 方邑先生 時間：日場二時半 夜場八時 座價：對號八角 特座四角

人間的樂土上，妹妹做了牙戲！廉世的地獄裏，嫂嫂使犧牲！

欲知各界細情形……藝壇動態‧戲劇評論‧歌舞影訊‧桃色新聞‧社會寫真‧香豔小品等：最近南京唯一小型報 請閱 省報

地址：建康路姚家巷口 訂座電話：二三四〇八

首都唯一的高尚娛樂場所 麗都花園 新都樂府

新穎裝飾 富麗堂皇 舞池寬敞 光滑無比 精美大菜 超等技師 霓虹燈光 燦爛悅目 座位舒適 彈簧沙發 歡迎從速 預定座位

容藝雙絕的嬌豔舞星 伴舞 遠東的菲島樂隊 伴奏

地址 建康路姚家巷口 電話 二三四〇八

按摩大王出現了

本京貢院街秦淮旅社內上海伴舞社新由上海聘請女子按摩能手二位一名陳燕燕一名王燕飛皆係年青美貌之二八佳人倘然貴客們四肢無力氣悶頭痛背酸等之小恙經過二人按摩後自覺神清氣爽周身舒適不可思議之妙驗倘然不信請徵招一試便知價目特優待仍照每小時二元計算該社有年青美貌女子數十人專門出門伴舞伴遊伴宴云云 上海伴舞社 A661

大東伴舞社 本社社員由滬聘來都能伴舞伴遊而能歌唱個個是杰態大方交際廣闊君在宴客可邀前來以作興趣本社服務費每小時二元 地址夫子廟 首都大戲院隔壁華中旅社內 A690

紅梅餐廳

龍宮 請猜猜看 此處廣告 A670

東方西餐遊藝場 預告

本場爲應各界之需要特聘東方茶室全仿照上海大東冠生園式樣聘請廣東名點技師專製各種點心並請西菜專家林世法君監製歐美各國大菜且備各種冷飲新鮮檸檬桔子應有盡有以副各界之雅意亦本京顧客之口福也現正積極佈置一俟就緒正式開幕專此預告即希各界公鑒 總經理鄭謙謹啓

地址貢院東街四十四號

新亞 晚茶舞 時間下午四時起 逢星期六日二時起日夜 做出牌子 敲到子夜 星島樂隊伴奏 流行歌曲 茶資男女賓三角

附設新亞業餘研究社備有章程函索均可 地址夫子廟貢院街三十一號

夫子廟 國際聯歡社 南京唯一高尚樂府

啓者本社開幕以來荷蒙各界來賓惠顧無任感激茲居夏令天氣日漸炎熱本社爲顧客舒適計特由上海聘請專門工程師設計增添冷氣裝修舞廳內部自五月廿一日起暫停營業日夜趕修一俟工竣再行登報露布尚希惠顧諸君原諒是幸此啓

地址：貢院西街新廈 電話：二二九四九號

中央大戲院 復業 注意 地址：夫子廟平江府街 A673

天香閣鼓茶社 地址夫子廟 A677 今日彩排 雪萍 張俊良 潘美華 蔣芬 二本 十三花 各大歌星羣芳會唱 開演時間下午六時 茶資每位二角五分

飛龍閣戲劇廳 夫子廟貢院西街 特聘 環遊歐美歸國 虹光歌舞劇團 全體男女藝員合演 愛情諧劇名劇 神聖之愛 外加節目 舞蹈 情歌 武技 魔術 幻術 口技 歌劇 B890 每日兩場 二時 八時

羣樂戲劇廳 夫子廟 A506 高尚娛樂清唱彩排 每逢星期日加演日戲 夜戲 蘇三起解 曹慧麟 金鳳樓 戲迷傳 開演時間下午六時 茶資每位二角五分

更新舞臺 協記股份有限公司 安舒元 白牡丹 鮑月春 （日戲）六月雪 全武行 泗州城 （夜戲）李十娘 秦瓊發配 預告 全本白蛇傳

南京大戲院 A504 地址姚家巷 陳琴 趙童子 劉 施 袁 蔡 今天日夜全公演 新景 四本濟公 好消息 五本 日夜連演 全部電氣開放涼快舒適

中央大舞台 A503 永信公司 地址淮海路十五號 秦巧鈴 秦巧寶 秦巧達 名角繁多不必須載 今天只此一天 特別紀念 日戲 南關場 英雄比武 全部貂蟬 今夜初次公演 請諸君注意此天只一務失良機 十三本狸猫換太子

驚人的好消息！ 活猴張 韻樓 西遊記 全體名角百五十人 千變萬化 精彩演出 奧妙無窮 神乎其神 怪異無比 注意日期 將在中央大舞台演出 B921

明星大戲院 地址朱雀路四象橋 將近放映 中西巨片 有聲電影

國際劇場 A502 世界大戲院舊址電話二二九四二號 藝華公司傾全力新近最大巨片 北平李麗主演 火燒碧雲宮 △狸貓換太子 △李妃貶冷宮 △陳州斷太后 △提拿落帽風 合演 時間 一時 四時半 八時 三場開映 星期日加早場上午十時起

各地通訊

蚌地區綏靖隊 肅清定遠匪軍 民衆得慶更生皖北明朗化

【中央社蚌埠訊】蚌埠地區綏靖隊日前奉命隨同友軍出發掃蕩久踞定遠之土匪，十二日持藕塘與敵相遇，敵取包圍式，猛烈射擊，該隊與友軍沉着夜戰，勇往前進，激戰二小時，敵不支始行潛退，獲槍械子彈甚夥，十三日到達縣城，闔城民衆莫不熱烈歡迎，從此匪巢已破，民衆得慶更生，爲求永久安全計，現駐屯城內之友軍，正趕修四門崗樓，明朗化之皖北，不日可實現云、

皖民廳運粮前往辦理急賑

【中央社蚌埠訊】省府近以定遠縣秩序恢復，歸來民衆，受此兵燹創痛，生計斷絕，待哺嗷嗷，特撥款五千元，飭民政廳辦理急賑，該廳奉令後，即派視察王又生、王春山，攜帶大米七十包，白麵二百袋，食鹽二十包，並令鳳陽縣立醫院，組織衛生隊前往實施診療，一行六人，業已出發前往云、

浙宣傳委員會召開各縣市宣傳聯席會 商討今後工作方針

【中央社杭州二十六日電】浙江宣傳委員會，爲加强各市縣宣傳能力起見，特定爲二十七日，在省府大禮堂召開各縣市宣傳聯席會議，商討今後宣傳方針、

嬰孩健康比賽 各界紛贈獎品

吳縣 【中央社蘇州訊】吳縣青復團與民教館，及吳縣婦女會合辦之全蘇嬰孩健康比賽，獎品由該團體特派工作人員，向全城各綢緞局、糖果食品店等收集，計收到者，觀前大新、聯和、協大祥、麗華、乾泰祥、明記、寶大祥、永泰、大亨、利利、綺華、九綸、及東西中市、偉大祥、公正祥、萬昶、立大、大康、辛昌、大豐、大綸、老人和、鼎大祥、又閶門外石路永亨、上塘街、日新、天和、源昌祥、榮泰、德新、大陸、天豐、愼興、以上各綢緞局，均贈精美鮮艷之小孩衣料一件，又觀前同仁和、(大源)元利、恒記各贈西式童裝一套，蘇華贈圓誕一只，另有廣南居、朵芝香、采芝齋、悅采芳、采芝春、珠洲巷口采記、稻香村、葉受和、好青年、小朋友、香港食品公司、沙利文、東西中市、采香春、一芝村、嘉穗芳、上塘街、趙天祿、大馬路一芝香、永利居、一品香、東吳村、太平春、以上贈有餅乾、糖果、玩具、花籃等物，並聞廣州食品公司，正在趕製特別奇品、贈於該會、據該團負責人稱，希各機關獎品，於二十八日前送交民教館，因定於本月三十一日陳列宮巷大亨棚窗內云、

魯省改進家畜事業 制定取締輸出辦法

【濟南訊】山東省公署前爲改進畜政，增殖資源特設立山東畜產管理局，負責管理畜產，並在德縣濟寗、烟台、高密等處，先後設立分局，頃爲限制家畜輸出起見，特頒定取締家畜輸出暫行辦法如後，第一條、本省爲圖家畜之改良增殖，及防止其傳染病毒之蔓延，並維持家畜聲價之向上計，特制定本辦法，第二條、凡輸出家畜，須受山東省畜產管理局，或其指定檢查場所之檢查，非經檢查合格者，不得輸出，檢查場所及檢查辦法另定之，第三條、凡輸出家畜，經檢查合格後，由畜產管理局發給輸出合格證明書，始許可其輸出，第四條、第二、三兩條之規定，對於以食肉用爲目的，輸出屠宰之家畜適用之、第五條、對輸出家畜之檢查、牛每頭收檢查手續費五元、豚每頭收一元，前項手續費、省公署必要時得增減之、第六條、經營運輸業者，辦理家畜食肉輸出時，非有山東省畜產管理局之證明，不得起運，第七條、違反本辦法第二條及第六條之規定者、得處以一千元以下之罰鍰，第八條、本辦法之罰鍰，由畜產管理局處理征收之，按月專案報解省公署，第九條、本辦法適用範圍，暫以牛豚爲限，第十條、本辦法如有未盡事宜，得呈請省公署提出省政會議修正之，第十一條、本辦法自省政會議議決公布之日施行，

吳興公賣積穀 照市價低三元每人限購一斗

【中央社吳興訊】吳興米粮來源雖旺，但以囤戶利用其遊資，拚命吸進，備靑黃不接時，居奇出售，故去化甚强，市上供不應求，日趨高峯挺進，米業公會，雖限制最高價不得超過三十九元五角，但奸商暗盤，仍造成每担四十四，五元空前高價，市民咸感恐慌，縣署有鑒粮食問題之嚴重，承謀救濟方法，除定期召開米價評議委員會議，妥議粮食之調節，市價限制有效辦法外，決以倉存米石糙粳一千五百七十七石，白粳五十石，白熟一百十三石五斗，自本月二十七日起，在縣署大禮堂平價公賣，(每担照市價低三元)唯每人限購一斗，

責成地保維持治安 縣署訂獎懲辦法

丹徒 【中央社鎭江訊】縣公署爲考核全城各坊地保成績，爰訂地保考成辦法、獎懲均由縣公署執行，獎勵分爲四種、(一)嘉獎、(二)記功、(三)記大功、(四)獎金，懲戒亦分四種、(一)記過、(二)記大過、(三)罰工食、(如境內發生一次竊案未能破獲者罰工食二元，二次罰工食四元、並拘留三天、三次罰工食全月、拘留七天)、(四)開革、(如境內連續發生竊案三次以上、均未破獲者、開革並認爲與竊賊通同一氣、照窩藏竊賊論、依法嚴辦)凡服役勤勞、防範竊賊得力、均予以獎勵、否則玩忽公務、服役疏懈者、均予以懲戒、並依法嚴辦云、

各縣開闢公路 不得損害墳墓 皖省府澤及枯骨

【中央社蚌埠二十六日電】皖省府以各縣開闢公路、原爲交通要政，但對於保護墳墓古塚，亦須兼顧，查勘人員往往自顧路綫之便利，不計其他妨害，殊非至善，特通令各處、嗣后興建公路勘劃路線，對名墳古墓，及有關風景樹木建築物，均須設法繞越，以資兩全其美、

太原楡次公路 首期工程開始

【太原通訊】新興太原市之擴大發展，早已擬定，先進行修築各處公路，頃聞太原工程局都雷科，頃擬先由太原公路向楡次縣伸長，由首義門外起始直達楡次北關，預定爲四號幹路之工程，交由三共土木公司即日修築，業於五月二十日下午二時，由該公司邀集中日各機關代表，齊集於首義門外自動橋廣場內，鄭重舉行開工典禮，當時修訂第一期工程，由自動橋南約二公里起始，修築三十米突寬之新直綫汽路，結至本年七月十九日修竣交工、

皖警務處長徐仲仁 誥誡僚屬十事

【中央社蚌埠訊】安徽警務處長徐仲仁氏鑒於警察爲推行一切政治法令之動力，平時則有維護社會安寧秩序之責任，有事則有保障人民生命財產之前鋒，所負使命，旣重且大，凡係同人，自應於當前困難之環境中，以優勤惕勵之精神，樹整躬率物之矩範，庶無忝於政府倚畀之重，與人民期待之殷，此處長服務警界以來，孳孳矻矻罔敢或懈之信念，誠以警察爲吾人終身事業，並行爲之當否，實與人民密切之關係，事變之後，民生疾苦、超越尋常，萬萬縱瘁其智慮，竭其才能，猶慮不逮，因循洩沓，苟且偷安者，更難勝此重責，吾儕出任艱、原抱維持地方治安之志，初無功名富貴之想，大應認清目標，堅決意志，以安定社會爲初基，達和平建國之大業，是則有賴於同人之朝夕惕勵修養身心也，孔子有言，其身正不令而行，其身不正雖令不從，此言爲政者之能，以身作則，即可收上行下效移風易俗之功，凡我官警，尙其深念勿忘，茲謹以十事，誥誡僚屬，

一曰、努力和平 溯自中日事變，實中共黨陰謀，初非兩國本意，徒勞師動衆，兩敗俱傷，權衡得失，覺悟同心，際此初步和平，甫經實現，而全面和平，尙屬有待，欲求速效，非拘定反共，防共，清共決心不可，我警察爲親民官吏、負有矯正風氣，訓導人民之責，尤應於推行政令之餘、訓練人民充滿反共之精神、嚴密防共之組織，加强清共之力量，則共黨無所施其技，獨夫無由窮共慾，安居樂業指日可待也，

二曰、統一意志 現在和平大業，已在發軔之初，薄海人民，久苦兵燹，孰不引領以望其即日實現，是以汪主席，排除萬難，毅然倡導和平，凡我官警，應在此共同目標之下，一德一心，擁護領袖，庶幾步驟整齊，收效益速，否則稍涉分歧，不獨形同散步，指臂之效難期，而且政令失效，政府威信，將由是而墮，人民權益，將因以蒙害，其流弊何可勝言，吾儕官警，其所由以致力和平者，無非以上級之意志爲意志，心無二用之矢靡他，然後意志，乃能統一，於以造福地方，保障民衆，則各方聞風來歸，和平之實現，有不期然而然者，我官警其可忽諸，

三曰、盡忠職責 職務所關，皆有責任，無責任心者，對于職務，即爲不忠，所謂不忠之病根，以本處長積年經驗所得，皆因惰怯二字所致，惰則無不廢弛，怯則無不畏縮，此病根，惟勤與勇，勤則百廢俱舉，勇則履險如夷，況本省遊匪滋蔓，猶廣其防維地方，保護人民，亦爲吾警察應盡之責，倘遇匪警，自應不顧一切，率隊剿防，否則畏葸不前，則匪焰日熾，人民何賴，故怯之一字，尤宜根絕，如此躬行實踐，夙夜匪懈，謂有不能盡其職務者，吾未之信也，

四曰、愛護人民 警察本爲人民公僕，凡以滌蕩奸宄，排除蟊賊，良善人民、皆警察分所當盡之責，故對於人民，應處處出以和藹態度，急言遽色，尙屬不宜，更無強梁橫暴矣，抑尤有進者，方今國府還都，揭反共和平爲政綱，共黨狡猾麻醉，爲最惡毒之手段，吾輩警察，倘不時加愛護，則民怨之府，即爲共黨麻醉之媒介，此尤爲我官警所當時時警惕注意者、五曰、(未完)

兩大綁匪槍決 民衆歡聲雷動

嘉善 【中央社嘉善訊】嘉善南門外鍾家村地方有紹籍客民章三坤，麻子阿四(即年德勝)等、屢在嘉善南鄉附郞一帶擄人勒贖，近又夥仝朋黨陳財常施中林等綁客民鍾蓮香索價十五萬元，又綁客民吳實餘郭關生陳順後等禁閉鄉間，意圖勒索，並又綁架露子涇客民陳長榮兄弟兩人、以勒索未遂，由章三坤將陳長榮殺害，將人頭送往陳家嚇索鉅款，共餘綁架，指不勝屈，事被嘉善水警組悉，於五月十四日深夜，冒雨率警前往鍾家村掩捕，不料該匪等聲勢浩大，居然放有警戒步哨，經水警組員警奮勇前進，結果擒獲悍匪章三坤等四名，救出肉票鍾蓮香等四名，起獲無頭男屍一具，隨將該匪等帶組訊問屬實，申解縣警所核辦，茲經嘉善警備隊縣知事核准，僉以該匪等實犯刑法第三百四十七四十八條等罪，予以死刑，於二十二日晨刻向以縣所提出，驗明正身，綁赴西門外刑場執行槍決，觀刑民衆歡聲雷動，按嘉善水警組成立以來，屢獲積匪顧少琴等多名，地方賴以安寗，商肆日臻繁榮，深得各界人士之嘉許云、

在鎭設政訓處 和平第三集團軍

丹徒 【中央社鎭江訊】和平建國軍第三集團軍總司令部，鑒於鎭江爲水陸交通要地，爰在鎭設立政訓處，該處主任陸友白氏，業已來鎭辦公，地點設城內貴家山，陸主任往訪郭知事，暢談甚歡，聞該處於短期內，正式成立、

鮮繭即將登場 縣署保護繭商

江甯 【本報江甯訊】本邑人民多務農爲業，米麥爲其主要收入，其次則爲春秋蠶繭，每屆鮮繭登場時，滬上鉅商多攜鉅款前來坐收，爲時雖暫，動輒款項在數十萬元，本年氣候適宜，產量較往年增多，縣署有鑒及此，爲保護廠商及蠶農之安全，目前特飭各警隊隨時注意保護，維持繭市秩序，並舉行戶口總複查，以清匪源云。

民教館舉辦乒乓象棋比賽

長興 【中央社長興訊】長興縣民衆教育館，爲使社會教育深入民間，及改善民衆休閒生活，提倡高尙娛樂起見，定本月二十七日，舉行個人乒乓比賽，二十八日舉行象棋比賽，聞報名者頗踴躍、

江南記者俱樂部 召開臨時會議 討論改選問題

吳縣 【中央社蘇州訊】江南新聞記者俱樂部，自去年夏初成立以來，迭有貢獻，對新政權之推進，茲該部以各職員一年任期已滿，照章應另行推選，且以會所開辦修理各費，急待權商，故定六月一日下午三時(中國時間)在蘇州百貨公司三樓社交室，開臨時會議，討論一切，已由軍報道部蘇州駐在員松崎武雄，江南新聞記者俱樂部委員長高亞文，聯名發出通函，通知各會員報社屆時出席與議云、

代郵

高淳張一明君鑒五月份稿費已結出，請將地址示知，如逾下月十日，以卻酬論，編輯部啓

精神戒煙 三日見效 十天斷癮 廣告欺人 天誅地滅
經理 南京建康路太和藥房 北門橋魚市街新中央藥房 各藥房經理 滬總行接洽

南京 公共行 總行址鼓樓東
高等木器 沙發銀箱 冰箱電扇 蒸溜汽水 承接定貨
電話二二七〇〇 A569

李眼科醫院
新穎療法 一 完全設備 配鏡 光驗 查檢 液血 理學的療法
中華路內橋(舊青年會對面) 前同仁會眼科 李培 A657

遺失聲明

遺失聲明

茲遺失內政部第二九七號職員證章一枚除呈報補發外特此登報聲明作廢 住址門東木匠營高安里三號 林耀民啓 A923

吳秉常啓事

本人有坐落龍門巷九號地產業經聲請登記茲因原領督辦南京市政公署登記三字第一三四號收據紙業已遺失除呈報外特此登報聲明作廢 A916

遺失聲明

本人曾于民國十年典受梁本俗寗坐落甘露巷十二號地產業經前土地局核准登記有案茲所有權人于廿九年補回業將典款付清此項典權登記自應呈請撤銷惟原領他字第五九二九號收據一紙業經事變遺失并無轉典轉押情事除呈報外特此登報聲明作廢 趙子臣啓 B858

常年重價征收新舊 當票 如願割愛請於十二時至二時及四時以後惠臨商洽 南京鼓樓三條巷二號王星齋 A650
重價收買 照相機當票及現貨 夫子廟一二六號鴻大時裝公司 A689

盛錫福 發行所建康路之山街

本年度最新鮑魚式 洗帽部 由總廠來京專門漂洗技師精洗各式巴拿馬及防雨草帽 A511

夫子廟 華美男女鞋室
本號係由上海大中原大香實女鞋專家之聯號特在本京夫子廟分設營業最近上海最時式男女各鞋樣式美觀工精料重取價最平凡已購本號男女各鞋無不讚美樣式玲瓏歡迎各界參觀比較之 A513

天津 三聚鞋莊 中華路一八〇號
本號出品新法製造時式名鞋男女新樣高等皮鞋 原料飛漲之際 製造特加精良 貨高價實信譽 仍選最上材料 出品完備優等 久蒙賜顧贊許 A514

離婚啟事

陸生泉 徐桂芳 離婚啟事 我倆自結婚以來歲載現因意見不洽勢難偕老復得雙方同意脫離夫妻關係立有筆據以後男婚女嫁各不相干特此登報聲明 陸生泉 徐桂芳同啓 B919

爍然於東亞醫學史的神劑
劇滅梅毒 祛禍招福
無病無災延年 掃毒丸
病所破爛輕重梅毒一切 高血壓・心臟病・眼前見癒
日本東京市神田區花房町 山崎帝國堂

請吸 長壽香煙！
味道最好 吸了此煙 保爾多壽

南京總經理東亞貿易商行 地址實輝巷十八號 各香煙店均有出售 上海華生煙草公司啓

老篤眼藥

戒煙奇方
飲酖止渴)(越戒越深)(因循猶豫)(自害終身)
注意 舊法藥內和生烟以毒抵毒無異飲鴆止渴
煙毒不除△即永無煙癮徹底之戒除一日
安全因素 安全因素係植物性之化合物
五分▲斐成量十元▲無效反璧包退還洋 上海三馬路仁仁藥社
南京總經理建康路 太和大藥房 代售處北門橋新中央藥房 A624

答禮使節團東渡四記

（中央社特派記者）

院部訪問

【中央社特稿】二十三日，是答禮使節團到東京的第二天，天氣的晴朗，和前一天一樣，東京市內依舊充滿了歡迎，熱烈情況，鬧市各處電桿上的插着中日兩國的國旗，各機關商店，仍懸旗致敬，

陳專使在九時四十分入宮城，由宮內省白根次官，樞密院事務局近衛議長接見，於十時五十分退出，

十一時，專使副使使節等五人，訪問參謀本部，閑院宮參謀總長特發表歡迎辭，「中日兩國方向建設東亞新秩序之途邁進時，對中國國府答禮使節團之來日，甚表感謝，今後當能進一層努力合作」，陳專使致答詞後，復與各部長作懇切會談，

一時半陳專使一行，又訪問軍令部，由伏見宮軍令部總長，作同樣之接見，並允竭力援助中國海軍的建立，

議長歡宴

正午，陳專使等一行，訪問貴衆兩議院議長後，即由松平小山兩議院議長招宴，並由有田外相及兩院議員百餘名列席作陪，席間由陳專使致謝詞，

「小山議長閣下，松平議長閣下，諸位先生，今天承貴衆兩院殷勤招宴，鄙人等實感衷心感謝，鄙人去南京時，對於松平伯爵，小山議長，領益已多，想不到在很短的時間，重復相見，而且更能和諸位先生晤面，這不但感覺榮幸，而且還抱有無窮的希望，

上一次松平議長，小山議長兩閣下，至南京參加慶祝國府還都典禮，我們已深深感動日本全國國民的眞誠，此次東來，親聆松平閣下和兩院同人的教益，更見日本全國國民，深切瞭解，中國的處境，和對於中國表示的眞誠，我們除了以衷心的眞誠，對日本國民答謝和共鳴之外，實在非言語所能表示於萬一，

鄙人是中華民國立法院長，深願對於憲政向諸位領教，以憲政而論，日本有悠久的歷史，是中國的先進國家，以個人而論，諸位先生，都對於憲政有深長的經驗，是爲鄙人的前輩，鄙人以立法院長的地位，能够親來貴國、親自觀摩憲政，親自敬聆諸位的教益，對國家，對個人，均有極大的進益的，實施憲政，爲國民政府的政綱，我們務於短期之內實行，是毫無疑問的，但一國的地方，自治不立，一部憲法也等於空文，中國地方自治不能躍進，其原因雖多實要分析在於農村經濟不能推進，及農村經濟不能發展，教育推進的問題，不止在教育經費，而尤在於師資，我還記得在廣東時，汪先生一次要實施義務教育，經費是有着落了，而師資不足，我們估計廣東第一期義務教育，最少要八萬的教師，而師範學生，連前清末年所辦的優級師範，初級師範，乃至民國初期的高等師範，甚至在學的師範生全計，還不及六千，所以中國師範師資的養成，還是需要時日的，因爲至於農村嚴重的問題，因爲農民過多，耕地太少，現在中國農民每人平均得地不過三畝多，因此地方的教育，警衛，交通，農民無法得有餘資開辦，古語有云，「救死不贍，奚暇治禮義哉」，今日則變爲農民救死不贍，奚暇談自治了，、地方的建設即無從着手，組織必不會健全，經濟不發展，教育不推進，地方自治的但我們實施憲政是早具決心的，我們對於教育，努力培養師資，選擇教材，妥籌經費，而對於農村經濟的發展，除了增加耕地之外，則擬設法減少農民人口慢慢移殖於輕工業中，我們是可以自己推進教育，的，但對於工業的發展，則不能不要求貴國予以技術的協助，衷心的諒解，今天除了感謝主人，敬祝主人，健康之外，更希望主人多多給予我們教益」，

言論界懇談

東京言論界於午後四時半在東京俱樂部與林使節柏生作懇談，出席者計有同盟社福田，日日新聞高杉，朝日新聞細川，國民新聞山內，讀賣新聞安藤，都新聞古川，報知新聞松山，中外商業新聞藤澤等八人，對日本現狀及東亞和平運動前途，林使節有極詳盡發揮，最後並發表來日後之印象，東京醫學界在星岡茶寮設宴歡送褚副使，因爲他是法國的醫學博士，所以在日本醫藥界的熟人頗多，主人係松村興亞院文化部長和同仁會副會長宮川博士，並邀日本醫大校長鹽田，慶應病院長西野，慈惠醫院院長金杉等二十餘人作陪，席間由褚副使致答辭，

亞美利加之國防問題（四）

哈洛多斯布洛特著 楊衍瑞譯

亞美利加本國之防禦

陸軍力及海軍力，皆各有待於空軍力之輔助，當防衛亞美利加本國之時，宜互相盡補足的職責，在戰爭之際，陸軍主要的機能，即在遇有攻擊美大陸之國境，與凡攻擊巴拿馬運河，又攻擊太平洋，大西洋之樞要諸島者，與以反擊，無論在任何狀態之下，因爲遂行此機能，使之應付裕如，必須具有優秀之空軍及保有要塞之陸軍力，並較遠越兩洋來攻美國之武力爲強大，方能勝任愉快也，

但是此種防禦反擊，究竟需要若干之兵力與裝備，誠爲至複雜之問題，自大體言之，與其總計假想敵之陸軍力，不如以輸送軍隊，軍需品，裝備之商船隊爲標準，而使之無破壞美海軍之能力，或以海外之軍事力的平均爲標準，而具有能左右之之能力亦可，討論而涉及技術的細目，固宜避免，但許多有能力的專門家，均謂現美國具有常備軍，國民警備隊，將校豫備隊，在現在海外情勢之下，對於任何聯合軍攻美之敵，亦已具有不劣於彼等之陸軍力，何懼之有，此說頗可注目也，美國若僅具有能阻止敵人於國境之軍事力，則尚不可謂爲充足也，此蓋因美國之情形，與他國不同，故所取之戰略亦異，若有對於美國，封鎖其海港，並襲擊其海岸綫者，殆無防護之價值，因對於如美國之廣大且富，自給自足之國，行海港之封鎖與襲擊其海岸綫者，換之情勢，誠不可能，即令強勉爲之，亦難於具體化，此等議論之由來，雖頗悠久，然至今始終成立，推吾人對於戰爭所得到之經驗，即無論任何場合，沒有不發生物的重大損害，與惹起人間諸多之苦惱者，故海軍宜與陸之防禦相關聯，阻止敵人之武力，使停止於遠隔海岸綫之地，令其封鎖不可能，將沿岸襲擊之危險除去，是爲海軍之特殊的機能，換一句話說，海軍力之機能，已如前述，即對於敵之達到美國陸上國境所必宜通過之海通路，而加之以制止駕馭與支配也，

戰略的國境

在實際上由以上之見地，對於陸地上之國境，更宜向前推進戰略的國境於四方，因海軍力之性質及其行動之狀態不同，故欲在地圖上明明白白的畫出其戰略的國境線，此舉雖非絕對不可能，但甚爲困難，今試將最小限度之必要，以一般的言詞出之如下，即在北美及南美北部之海通路中，敵之戰鬥艦隊，或在地上及在航空母艦上有基地的飛機行動，至半徑以上之距離時，亞美利加當然有取軍事的斷然手段之必要，

以上所言具體的距離與地理的地域，究宜延長至若干哩，對此論者所持之意見，尚有多少之不同，在戰爭之際，大艦隊行動之最大範圍，現在不超過二千哩，惟以空軍之範圍爲最大，今日最有威力之轟炸機效果的行動半徑，（與旁道飛行距離之最大限不同），在一千哩以內，惟在最近之將來，此距離有顯著的增大之可能性，由此理由推之，亞美利加本國防衛上必要之戰略的地域，將在大西洋伸長至二千哩以上，最少限度，在南方亦必達到赤道也，

對於制御此水域所必要之海軍力量，恐將成爲種種議論之對象，依某人見解，則謂巡洋艦，潛水艇，航空母艦之數，若能充分有之，即可擊滅靠近美海岸之敵云，然而海軍方面之見解，則謂宜制御向亞美利加之海通路，然後始能擊滅之云，所謂戰鬥艦隊者，指由巡洋艦，驅逐艦，潛水艇，航空母艦及受一定比例空軍支持的主力艦而成之艦隊，只要保有此適當力之艦隊，敵人即不至派遣軍隊，攻擊美海岸，縱令來攻，而敵之襲擊艦隊，（無論航空母艦與潛水艇）除冒犯非常之危險外，不克侵入美國戰略的水域內也，現在亞美利加艦隊，果有制御以上水域之充分力與否，極爲複雜之問題，欲對此爲明確的答復，必要先對於假想敵艦隊之大量，構成，及技術的特徵，能力，又就其海軍基地之位置，加以愼重之考慮，僅有此考慮，尚覺不足，又必於事先閑暇之時，對於歐羅巴及遠東之政治的情勢與傾向，給與以現實的評價，蓋外國勢力之均衡，純粹與軍事的及技術的考慮有關，爲攻擊亞美利加，必先決定歐羅巴或亞細亞強國所派遣之軍術的考慮有關遣之軍事力，若將國家的目的擴大至若干程度之時，則現在亞美利加之海軍力，究竟充分乎，抑否乎，關於此一層，雖已成爲問題，但據最近消息通者一致之意見，咸謂今日美國之海軍，已將軍用航空術及海軍技術之最近進步，加以考慮者，可謂事實上已明明白白的對北美及向南美北部之海通路，加以制御之準備矣，

馬奇諾防線

「馬奇諾綫」在這次歐洲戰爭中，牠是一舉成名了，我住在當地（里昂），常在燈台下面的暗影裏，時時展閱從東京郵還來的報章雜誌中讀到一些該綫地下要塞的說明，心中好不感佩，「馬奇諾要塞與法國國防」好像這一類法國電影製片似乎也曾在日本放映過，聽到一些的了，但找遍戰時的法國地圖上並無一些痕跡，怕比較在航海中要找到赤道還要再困難些，目今濫用什麼什麼經濟的很多，也見到什麼經濟上的馬奇諾綫種種名詞，這樣看來，似乎牠比較對河的齊格斐防綫還要來得名頭大，人類的智慧古今中外沒有大別，如築長城以防蠻族侵入的例子，已至多不勝舉，萬里長城在紀元四世紀前原爲齊國防備匈奴而築，後來秦始皇再增築之，方呈蜿蜒長二千數百公里之偉觀，這是我從前在學校中讀書得來的智識，法語稱爲「中國的大城壁」，（La Grande Muraille de chine）可以說這是「馬奇諾綫」的先輩，用現在的流行語來講，長城可稱作「始皇綫」，但太薄弱了，不足以爲世界名勝，中國的古老歷史現不失管他，即在德意志也曾「托拉耶奴斯長城」，因此爲地中海民族築以防止蠻族南下，故牠也與千八百年後築成的「馬奇諾綫」的使命相彷彿，以言規模，在當時固然是震驚一時的大工事，如用現代語來講，可稱爲羅馬帝國的「馬奇諾綫」，

法國之政爭本來是很著名的，內閣之平均壽命，普通均爲九個月內外，不安於位之政黨員活動一下便可以做到陸相，所以不能實現國防的一貫大理想，今日巴黎之所以以都市美誇稱世界的，全仗那十八年中連任塞納縣長發揮縱橫手腕的奧斯門氏的力量，安特列，馬奇諾如果與其他陸相同樣，在任數月便被逐出的話，自然到現在也決不能尊爲「綫」之元祖了，

從世界戰爭迄千九百卅六年，法內閣之更迭凡二十五回，陸軍部所迭迎之長官爲十五名，其中最短者祇爲期四日，馬奇諾則以在職四年五個月，保持其新紀錄，

當有名的數學家以共和社會黨員一躍，而登政治舞台的北爾，白羅培就任陸相時代（在任四年四個月），國境防備委員會之提案經過陸軍最高會議，由參謀總長提出於陸相時，即爲政府所採用，擬成最初預算，繼在馬奇諾陸相時代，議會中又通過必要之全部預算，馬奇諾綫由千九百廿九年開工，掘起千二百萬立方米突之土壤，共費百五十萬立方米突水泥，五萬五千噸鋼鐵，又投資七十億法郎，以構造數百公里之地下道，故實爲建國以來的大工事，第一期工事係於千九百三十六年完成，自達拉第任就內閣總理兼國防部長後，又爲延長增築，迨開戰後則更見工作緊張云，

有很多政治家，在當時激烈反對寵大建築馬奇諾綫工事的，在目下則態度自若，滿腔愛國，他們如至其土，當亦無頗以見馬奇諾了，馬奇諾綫係集近代科學之精粹，深慨於第一次大戰之教訓，故不計成本以構造之，蓋原以備爲敵軍所乘時，可以動員防禦爲其主要目的，眞能發揮其威力與否，乃繫於法軍之頭腦與氣魄，如徒恃鋼骨水泥而高枕安臥，結果一定蹈前羅馬軍之覆轍了，

拿破崙三世時代之法國陸軍大臣羅卜夫元帥，於千八百七十年戰役時，當彼出席議會，會誇大聲稱「祖國之戰備已極充分，縱使繼續二年，亦決不致有缺少皮綁腿之一紐」，但事實適與相反，其後以僅二月時間，皇帝和他自身成爲敵國之階下囚，法蘭西帝國不滿半年便告降服，

「皮綁腿的紐子」與「馬奇諾綫」七十年來已有很大的距離了，

（中央社譯自每日新聞）

如何可爲新中國之公民乎（三）

陶清涓

唯是中國工商界之實際情形如何，倘再加以深究，則殊足令人喪氣，事變前無論手工業機器工業，其製造品美其名曰國貨，實際上所用之原料皆來自外國，即以諸君之棉布衣料而言，其所用之原料棉紗，均係舶來品，不過舶來後加以自製而已，此種治標辦法，殊欠澈底，若就根本解決，即不應如是，試觀東鄰日本，自明治維新以後，力圖振作，一切生產事業不但與中國競爭，且與歐美角逐，其產業方面，若茶若絲若瓷器，已佔據世界重要之商場，固無論已，即以重工業而論，如火車輪船乃至汽車飛機以及最新式之武器，無一不能自製，亦無一不與歐美各國並駕齊驅，蓋日本民族性，長於模倣，舉凡他國發明之一切物品，日人靡不倣效製造，且能精益求精，達到物美價廉之目的，日本人富於愛國思想，相率不買外貨，然其所以能不買外貨者，即由於有自製之代替品，否則徒託空言，何濟於事，

反觀我國，則近年以來提倡國貨之呼聲，甚囂塵上，然實際上歐美貨物，充斥市面，思之能毋愧赧，夫審美觀念，人皆有之，外貨既美且廉，焉能禁人不購，矧本國無相當之代替品，而欲不購外貨，何異因噎廢食，抑且太不近情，此所以屢禁屢弛也，顧我國商人缺乏國家思想，只圖個人利益，苟有利可圖，雖犧牲一切，在所不計，所謂重利忘義，成傳統觀念，事實俱在，無庸諱言，故雖以激烈手段，加以制裁，亦不能令其迴心轉意，匿跡銷聲，商人既以販賣洋貨藉圖鉅利爲能事，工人以海外原料加工製造爲職責，工商兩界如是愚昧，試問在國際商戰化之今日，焉能立足於世界，須知中國地大物博，物產豐富，苟能自發自造，自販自銷，則國家經濟，人民生活，均無所用其焦慮已，

學

本人素愛讀書，在學生時代固無論已，即自留美歸來，仍服務於教育界，至今不輟，故對於讀書一道，自信已得其三昧，然平時有一極悲觀之感想，言之殊足痛心。其感想維何，即吾人所學與所用全不一致，故讀書時代所耗費之二十年光陰，已不啻擲諸虛牝，例如學習商學者，畢業後竟不知如何經營，學習農業者，畢業後竟不知如何耕種，學習法律者，畢業後竟不能解釋條文，學習文學者，畢業後竟有魯魚亥豕，連篇累牘者，致貽笑大方，令人齒冷，日本人有一最有意義之口頭禪，曰「經濟腦筋」，腦筋如何經濟，即學以致用是也，凡非合於實用之學科，絕不研究，故耗去若干精神，便能獲得相當代價，此「經濟腦筋」一語，足可爲吾人之座右銘也，茲爲說明本人之感想起見，爰就外國語，及醫學兩方面以證明之，

第一就外國語而論，我國各級學校列外國語爲學科之一，已歷有年所，茲姑不論法、德、日語之不易學習，單就最普遍之英文言之，則小學校之最後二年已開始學習（涓按，此係舊學制所規定），改制後除特殊性質之小學校如教會學校扶輪學校等，仍舊列入課程外，教育部頒發之小學課程標準，已將英語取銷，不能不謂爲教育上一大進步），此後則中學六年，大學四年，均須學習英語，前後達十二年之久，其間因學科過繁，未必將全部時間耗費於英語一科，然實際上耗費於該科者，確已不少，而其結果則如何，雖不敢謂爲全不能用，但能實用者百不獲一耳，即以本人而論，學習英語之時間已不爲不多，然與外人接談時，不就能運用自如，其他半途輟學或未曾留學者，更可想見矣，此其責任應由教者負之，蓋教者之不得其法，實爲重要原因，倘教者指示學生使知其祕訣之所在，則每日專習五六小時，經過三四年，即可運用，外國語有呆板之文法，不似我國語言之繁雜，倘於學習之初，即告以文法上之標準，便能易於成功，乃一般英語教師均自不必要之過程上着手，故耗時費力而收效甚尠，

萬人趨向老幼咸宜

諸位可知最近有一明星出現乎？救世人於水火，驅二豎出膏肓，威力雄大，無與倫比。此卽名震環球之聖魚肝粒「哈利巴」是也。肺癆患者得之，莫不藥到病除，虛弱者得之，立卽復還元氣，發育不全，視力衰退，精缺氣短，腺病體質等症，奏効尤爲確鑿。

「胡椒細細辣過薑」，這句話，正可譬喻「哈利巴」，其粒劑雖小然其所含之維他命，誠足驚人。一粒中之濃度，若與普通食品比較，實與豬肝二斤，鷄蛋六個，牛油一斤，牛乳六斤，鱉魚肝油一酒盃，膠䝱魚肝油球十餘個之効力相等。且外包糖皮，容易消化，毫無腥臭油膩，及妨碍胃腸等弊病，男女老幼亦樂得服用。

最高單位 強効糖衣 魚肝精丸

哈利巴

定價 一〇〇粒…貳元玖 五〇〇粒…拾貳元伍 全國藥店 均有出售

總批售處 東京・大阪 田邊商店

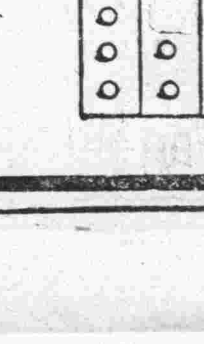

H—10

火

敝公司承保各種火險 如承惠顧無任歡迎

南京：南英保泰保險公司 總公司：上海外灘十八號 地址：珠江路一六〇號 A609

日軍指定 國民政府綏靖部指定 河村軍刀兵器廠

▲軍刀、文官用刀、軍用布篷、青年團用具、水筒飯盒、木槍劍道防具、土木工具、警官用刀、發賣中、專製證章、一式大量批發▼

地址 東海路十一號 電話二一三九二號

三新池堂 汽水盆浴 西式房間 洋磁澡盆 座位舒適 定價低廉 地址 中華路三山街 A579

義合東磚瓦

製造廠—南京和平門外東門村三十六號事務所—南京中山中路保太街口電話二三二一六號電報掛號二〇〇一號 宿舍—南京金陵大學側潘家菜園三號電話一五〇三 混辦事處—南京路哈同大樓三一八號接洽人周卿之電話二七六四電報掛號二三四八號 A574

閣下汽車壞了嗎？不怕了！ 現在珠江路三三一號

協記新昌電機噴漆

本行承接修理汽車噴漆一切工程車上商標等兼代添配各界汽車零件沙法彈簧坐墊車套出品精良交貨迅速約期不誤各界如蒙惠顧價目絕對克己祈駕臨敝行竭誠歡迎 包君修理得堅久美觀滿意!! A655

衡平法律會計事務所 律師 會計師 葉兆昌 所址：南京城內新街口糖坊橋三十八號 A584

大新公司 建康路中一五一號 花色大本營 綢緞絲絨 薄呢袍料 高級西裝 女子大衣 服裝專門家 B542 大減價

南京市洋服界首席 三江商行 女子大衣 最新樣式 高等西裝 專家裁製 遷移建康路一〇一號 新址 原成賢街聯號 A454

新開 新都電光照相 欲攝現代化藝術照片？請至 駕臨試攝 高尚藝術 定獲滿意 精美出品 地址 夫子廟貢院街國際聯歡社新屋 A528

王氏 高貴照相 普通代價 祇有夫子廟貢院西街 電光照相 A511

大同照相館 特備自動轉鏡 經售照相材料 專攝機關集會 定價格外公道 南京中山路國府路口電話二二五六九 A510

合衆照相卡紙公司 南京洪武路八條巷三十二號 出品精良 價格低廉 定印牌號 不另取費 A627

生活

胃病 ——家庭療法——

立鈞

胃弱的原因：胃弱在夏季較多，這是因爲我們到了天氣熱的時候，食慾較衰，又食物容易腐敗，不很安全，吃了之後，便起胃粘膜炎。這時候起胸悶，惡心，嘔吐，胃痛，腹痛，噯氣等症狀，這是大家都經驗過的。單純的急性胃粘膜炎，是很容易治愈的。只要食物攝生，並且不誤用藥物，一定能自然痊愈。

胃的休養，就是絕食兩三天，或單吃些很容易消化的食品，便能徐徐恢復健康。但若反復有這樣的引起急性胃炎的原因，而不加注意，那病勢可以變成慢性的。慢性的胃粘膜炎，是很討厭的。尋常人稱他爲胃弱。這種情形，不僅自覺身體上不愉快，並且往往成爲傷身體的胃潰瘍的原因，更進而造成致命的胃。又有現全身的營養不良和貧血，以致妨礙健康的。

但是爲什麼急性胃膜炎能變爲慢性的呢？大概是因爲沒有普通常識的緣故。下面所記的種種情形，都是重要的關係，就是㊀狂飲，亂食，攝取未熟或已腐敗的食物，冷熱過度的飲食物，吸煙，尤其是劣品煙草，以及辛辣的東西。㊁本來患消化不良，（或咀嚼不充分，）齲齒，不規則的進食時間和食量，運動不足。㊂一定藥劑的作用，或對於某種食物的特異作用。㊃因爲感冒，神經衰弱，和他種疾病而起的，換一句話，就是說：感冒是萬病的原因，而胃病是萬病的結果。

療治的原則：明白了胃病的原因之後，療治的原則，也就立刻明瞭，就是，第一是除去原因，第二是休養已傷的胃。

胃的休養，在乎中止他的消化作用，那就不外絕食一法。但這是在極端的情形時要這樣的，通常只要減輕負担就行。像減少食物的分量，吃容易消化的食物，就是減輕胃的負担。所謂容易消化的食物，是藕湯，牛奶，雞蛋，炒魚片，雞片，粥等。今日對於消化器病的治療，除減輕胃的負担外，同時還須顧慮到營養分的足夠與否。

某種食物中，脂肪非常豐富的，或纖維多的，若病人的嗜好上喜吃的，必須把分量和煮法，做得適當，才可供給他吃。

但是概統說一句，凡是胃弱的話，總須辨別他的分泌的異常，炎症的程度，胃機的強弱，消化的狀況，許多事情，同個人和時期而不同。急性的，固然不妨；慢性的，必須受醫師的指導，以定療治攝養的方法。又所用的藥品，有的，可以制止異常分泌的胃液，有的可以促進分泌，有防發酵的，有治炎症或潰瘍的，也要注意分別才是。

各種療法：胃病療法中，食養和藥劑的原則，已經像上面所講的，但醫家所行的療法中，有胃洗滌一法。這種方法，對於胃病是有效而且必要的，家庭中也可以提倡。

冷水摩擦，可以使皮膚的血管充實，同時減少胃臟內含有的血液量。一方面再行全身運動，確能促進胃粘膜炎的治愈，很可試行。

懷爐和熱水皮袋，可以緩和疼痛，促進治愈，持久的溫罨法更好。

按摩，可以旺盛新陳代謝，使血液循環佳良，所以宜全身的或單在腹部施行。但在胃潰瘍或胃癌的時候，或炎症劇烈的時候，反要增惡，不可不避忌，所以應先受醫師的診察。

電氣療法，近來應用很盛，這應當請專門家施行。

胃肌衰弱症等時候，用腹帶，往往得良好的結果。

鑛泉的飲用，溫泉浴等，是向來作爲胃病的民間療法。但沒有先懂得泉質，又不可過度入浴。

以下我再講二件與胃病有關係的事情：

㊀腸病：腸病，也有急性和慢性的分別；他的原因和胃病同。腹部若受了寒冷，和容易使腸弱。又有因胃病之後而波及到腸內的，所以兩者往往同時發生。

腸病的時候，起腹鳴，泄瀉，不快感，繼而現腹痛，發瀉，或便祕。先應當努力於食物的攝生。食事不必限定三回，可以多分數回，每回吃少量爲是。凡食品中多含脂肪的尤須謹慎。腹部要溫暖，行按摩或電氣療法，可以奏效；但泄瀉太劇烈時，不可妄用。

㊁嗜好品：最後，我要講那胃腸病和酒菸及別的嗜好品的關係。

酒類的飲用，影響於神經系統和心臟機能，自不必論。對於消化器官，也有關係的。喝少量的時候，可以使胃腸的機能興奮，增加胃肌的緊張力，促進分泌，因而使消化佳良。然過量之後，反要減退食慾，起慢性胃粘膜炎，及其他種種害處，影響到全身，也許會遺傳酒毒於子孫。但是有許多例外的證據，有人每天喝數杯酒，不僅沒有害處，反而增健康，甚至已發的胃病竟能治癒的。

茶，雖含茶素，但不必絕對禁止，從另一方面觀察起來，卻含有維他命。

煙草，以禁絕爲是。不得已的時候，切勿空腹時吸用。

香辛料，可以增進食慾，因而幫助消化作用；所以除粘膜炎症狀劇烈的時候之外，用少量不必禁止。

照相說明：日本在大阪御堂筋與中心，舉行空襲實驗。圖爲裝於地下鐵道入口處之發烟筒。

生活百態 歌女【上】

月明

關於歌女的生活，我曾經實地的調查了半年，現在拉雜的寫出來，供給本刊讀者諸君。

現在在南京賣歌的歌女，可以分別三等，就是「上等」「中等」「下等」，上等的歌女和中等的歌女，她們的生活自然是很舒適、衣食住行都是很豪華的，當我們在夫子廟做馬路巡閱使時，我們可以看見，尤其是在晚間，那些上等歌女和中等歌女，坐在包車上，一會兒到太平洋，一會兒到六華春，忙的了不得。她們忙的時間，大概是從晚上六點鐘到早上十點鐘，至於早上十點鐘到下午六點鐘，就是她們辦私事的時間了。

自從南京的歌台，開始演習彩排以來，這一般歌女們的工作，便加重了一些，在閒暇的時間，都要學習身段，吊吊嗓子，甚至於練練武功，她們這種精神，我們也應佩服的。

上等歌女的收入，可分兩種，一種是「月薪」的收入，一種是「額外」的收入，所謂月薪的收入，就是在某處唱戲，一月所拿之包銀是也，上等歌女每月之包銀，在表面上看起來，約自一百五十元至三百元，拿這麼多錢也不需要再有額外收入了，可是我要發一個問，那一個人嫌錢多啊，那一個人對自己的生活慾望滿足啊，所以上等歌女，也有兼營着副業，而有額外收入了。可是在上等歌女中兼營副業者，十人之中，半數而已，而且上等歌女所交之朋友，概係富者或官吏輩，至於窮小子，談也不要談起，可是窮小子一旦「軍票大大有」，那也就無所謂了。所以上等歌女只以月薪爲收入者，月入不過二三百元而已，但若兼營副業者，則有日入二三百元者，可是雖然收入多，身價便不如不兼副業之上等歌女了。

中等歌女之月薪，約自五十元至一百元，在這百物昂貴，更加上大老爺的鈔票引誘的時候，她們便不能不兼營副業了。所以中等歌女的生活都比不兼營副業的上等歌女來得強，現在夫子廟的中等歌女非常多，上等歌女不過數人而已矣。本來要能給人叫一聲上等歌女，必定要有四個條件，第一要容貌秀麗，第二要有交際手腕，第三要有舞台經驗，第四要有相當學識，若此四者俱備，才可稱上等，否則只可打入中等的冷宮。因之中等歌女特別多了。

談到下等的歌女，我不禁要流下淚來。她們沒有月薪，每天係拆賬性質，一天拿着一二圓而已，事實上她們不做副業，就不能生活，許多人對於歌女有好印象，也許就是她們對待客人非常歡迎，她們所賜予的。她們的總收入，每天約自二三元至二十元，和上等歌女中等歌女比較起來，自然就有天淵之別了。

有些人以爲歌女都可陪客人睡覺的，這未免太武斷了，不錯。的確有陪客人睡覺的，可是大多數是賣藝的，這一點我們也應當知道的，歌女專門以色藝來換飯吃，並且希望諸位有錢的大爺們，對這些美麗的蓓蕾，多多的扶植，使她們成爲社會之花，供給愛好藝術者之欣賞，我們知道，一個歌女，無論是上等中等下等，造成是相當困難的，若是在造成歌女人材時，有錢的大爺們儘量的摧殘她們，這是很可惜的事，我們試看一看，現在的秦淮歌台，實在可稱爲「歌女」者，能有幾人，實在能自由發揮其藝術天才者又能有幾人？此皆社會不予養成之故也。可嘆！

保護頭髮的藥方

●庸●

頭髮原是用以保護腦子的，但是現在已變爲好美的裝飾品了。所以一般青年男女，對之愛護備至，而著起研究牠的保護法了，這裏抄幾種在下面，諸位試用！

㊀洗髮劑：人們既然愛好美觀，於是頭髮梳得光亮亮的，再上街一趟，刮的滿頭是土，結果，頭頂成了全身最汚穢的部分。所以洗髮的藥方需要，即將透明肥皂四十分及番紅花五分加適量的蒸溜水煮開，再加薔薇水二百五十分和酒精五十分，放兩三天，取上面澄清的液體就成了。

㊁生髮劑：方法是取白蜜蠟半盎斯，精製豚脂三盎斯，杏仁油三十盎斯，置於一瓶內，滲入滾水，等蜜蠟溶解，乃取出使冷，見其凝結時，加亞莫尼亞水四分之一盎斯，辣文達及丁香油各一打蘭拌合之，然後盛於小瓶，隨時可用。

㊂預防白髮法：假使一個壯年人而白着頭髮，多麼難看，可將豚脂四盎斯，鯨頭油四打蘭，溶解之，將其放冷，再加養化鉍四打蘭，或再加旁的香料即得，長久用之，即可免白頭之虞。

㊃染髮劑：即到頭髮已經白了，就不能用上法，則用硝酸銀八十分，和硝酸銅十分研成細末，加亞莫尼亞水慢慢滴入，待所生沉澱化爲青色透體時，便可使用，惟此種液體應盛於有色玻璃瓶中，勿爲日光所照。

求是齋經濟論集（七四）

諸青來著

（補錄）自十六年起，劃分國家地方收支，十八年更頒行預算章程：該章程中有關於地方預算之規定，此後地方度支，在形式上已另成系統，不與國庫收支相混。茲將近年各省地方預算列表如左：（千元爲單位）

省別	款別	二十年度	二十一年度	二十二年度
江蘇	歲入	二六、一七六	一七、〇七一	二一、八五三
	歲出	二六、一七六	二五、六一八	二一、八五三
浙江	歲入	二五、一九五	二四、六九九	二三、一三六
	歲出	二五、一九五	二四、六九九	二三、一三六
安徽	歲入	一五、五八六	九、八三九	一一、一二八
	歲出	一五、五八六	九、八三九	一一、一二八
江西	歲入		一七、六九三	一七、一四四
	歲出		一七、六九三	一七、一四四
福建	歲入	二七、五一〇	二六、一八〇	一六、九〇四
	歲出	三〇、八三九	二六、一八〇	一六、九〇四
河北	歲入	三八、一五三	二三、二二五	二五、七七三
	歲出	三八、一九三	二三、二二五	二五、七七三
山東	歲入	二四、五七五	二四、五三一	二三、五七五
	歲出	二四、五七五	二四、五三一	二三、五七五
山西	歲入	一一、三五〇	一三、六八二	
	歲出	一七、七六六	一三、六八二	
河南	歲入	一七、八四九	一〇、一二七	一一、三四七
	歲出	一七、八四九	一〇、一二七	一一、三四七
湖北	歲入	二三、六〇〇	一七、〇二四	一七、六二〇
	歲出	二八、〇〇七	一七、〇二四	一七、六二〇
湖南	歲入	一七、一二八	一五、四一一	一四、三一二
	歲出	一七、二二八	一五、四一一	一四、三一二
熱河	歲入	一、七一四	一、六五〇	
	歲出	二、三五九	二、〇三九	
察哈爾	歲入	二、三四八	三、〇五八	三、八八五
	歲出	二、三四八	三、〇五八	三、八八五
廣東	歲入	三四、一六九		
	歲出	四九、〇九五		
廣西	歲入	一三、七四四	一三、二四三	
	歲出	一一、〇一六	一三、二四三	
雲南	歲入	三、一二五	三、三〇一	三、六二五
	歲出	五、四三一	四、三一九	三、六二五
貴州	歲入	二、六二三	二、九〇八	二、九一一
	歲出	八、九二六	六、〇〇三	六、〇八三
陝西	歲入	一三、九九五		
	歲出	二〇、七八一		
甘肅	歲入		五、一七二	
	歲出		一二、一三〇	
寧夏	歲入	一、一〇五	二、二三三	一、四三五
	歲出	三、二六一	二、二〇四	一、四三五
新疆	歲入	三、二〇六		
	歲出	八、九四七		

（註）軍費係國家經費不列入地方預算

夫子廟 小蘇州茶食糖菓號
平時蒙各界及遠道選購者爭先恐後 食品此乃價廉物美之鐵證也 洋酒各種罐頭送禮極爲相宜 端陽節將近 新到大批新鮮
應時 葷素赤豆糕 湖州粽子 新到 新香椿芽 洞庭枇杷膏 A534

馬慶康公司新出品 電爐烘製 奶油威化餅乾 又酥又脆眞好吃 味分 桔子 檸檬 香草 巧格力 每包二角五分 A536 地址 中華路一六五號

祥和南貨食品 豆沙子粽 火腿鹹肉 葷素荳糕 玲玲大中果露 桔汁汽水中啤 三和各種罐頭醬菜 夏令應時水果罐頭 潤肺白沙枇杷梨膏 零趸批發！均極歡迎！ A535 中華路

夫子廟 太平村支店 鮮嫩筍脯 新香椿芽 玫瑰紫香菜 經理東山嚴大德堂枇杷膏 葷素綠荳糕 太倉糟油 平湖糟蛋 玫瑰香糟乳腐 鮮肉夾沙粽子

萃華商店 罐頭食品

醬菜大王 最新發明 味美絕倫 佐餐聖品 已經應市了 珠江路西口郵局北首 A537

唯一售價最廉的高等文具用品店！ 合衆文具公司
專營 中外教育文具機關用品 名廠自來水筆負責保用！ 聘請各師專門修理破壞鳳琴！ 地址：朱雀路九十二號（中報社對面）

大華箋紙印刷號 文具
本號 中西 武林 文具 湖筆 自運 紙張 錫箔 儀器 徽墨
承印 軍政 機關 洋裝 鉛石 一應 表冊 用品 簿記 印刷 俱全
南京北門橋魚市街三四號 A626

北京榮寶齋書畫紙店
南京分店延齡巷五十九號 電話二二二四九號
本齋專售現代名人書畫鋼筆毛筆兩用仿古詩箋詩筒時款雅
扇壽屏中堂對聯綾絹輓聯書畫宣紙名鐫端硯盒鎮尺八賓印
泥筆墨松烟墨汁國畫顏料如細硯絹博古請東文章抄本閩象
棋盤名篆篆刻牙石銀銅圖章優等工師精裱新舊字畫裝璜古
玩文房禮品應有皆備如蒙惠顧無任歡迎
A539

泰和製版所 精製 特點 鋼綫銅版 照相鋅版 無網銅版 套色鋅版 出品精良 交貨迅速 約期不悞 價目克己 地址 南京中華路三三二號 A540

張簡齋中醫 助醫 鄧魯泉 專治內婦兒科 診所 長樂路口大德堂內 寓安轡坊張醫隔壁13 A673

醫師黃達珊 回京復業
地址 夫子廟市府路二十四號
科目 內科 婦人科 皮膚科 小兒科 花柳科 肛門科 泌尿器科 神經系科
門診 每日上午八時至下午五時止
出診 下午五時後 午前預約
五月二十七日開幕

瞿俊良診療所 專門梅毒淋濁 統治內外各科 A671

國醫徐又椿 小兒科 內婦 時間 門診 上午八時至一時 出診 午後二時 地址 大香爐小板巷口天濟藥號 A603

南京鍼灸療養院 門診部 療養部 中風不語 半身不遂 口眼歪斜 口角流涎 牙關緊閉 手足麻木 金針科醫師 李靖方 A561

首滅濁 美國雅培藥廠出品 『SULFAMIDYL』 最新化學診療劑 專治白濁及其他一切變症合併症 各大藥房均有出售 太平路一五五號新民大藥房經銷 A503

樵山醫院 專治內科外科性病科 附設一純齒科部 特設電療科愛克司光 門診每日上午九時至下午四時 星期日全日休診 出診每日下午四時至七時 星期日祝節日休診 院址 中山路二七一號 A593

產婦科女醫師徐松芬 兼治內外各科 包戒煙毒 佈有產科優待室 附設療養室 中華路許家巷二十二號 A635

省二醫院 內外科 花柳科 產婦科 小兒科 女醫接生 包戒煙毒 院址 碑亭巷四二七 A552

中青齒科醫院 院長 林中青 科目 口腔外科 拔齒科 齒科 治療科 鑲補科 口蓋補綴科 齒列矯正科 院址 西府街四五號 電話二三四三六號 A553

性病專科醫師顧洪楨 回京復業 專一陽萎早洩 腎虧遺精 及性神經衰弱 發育不全 房事無能 一切皆能根治 花柳白濁橫痃下疳限日除根 時間 上午九時至下午六時止 地址 江寧府砂珠巷 博濟醫院

周炳華醫師 主治內外花柳各科 原在太平路設診療所 事變後遷移白下路昇平橋一二六號

葆初診療所 謝惟仁醫師 照常應診 主治內外各科 尤精內科及花柳科 時間 上午九時至下午四時 地址 昇州路二六三號（糯米巷口對面） A554

國醫推拿專科徐希濤 回京應診 A555

兒科專家 兼內婦科 中醫張仲樑 診所 明瓦廊九十八號（原住新街口） A523

廣羣牙醫師 診治 口腔外科 拔牙科 鑲補科 治療保存科 牙列矯正科 門診 上午九時至下午五時 院址 中山北路五〇八號 鼓樓醫院南首 A551

劉浩醫師開診 地址 鼓樓西橋口七四號 科目 內科（心臟 血管 肺 肝 胃腸 腦 神經系疾患） 小兒科 皮膚花柳科 眼科 及新法戒煙 時間 門診 上午八至十二時 下午二至五時 出診 下午五至七時 特診隨請隨到 星期日下午停診 A653

神針治病 以針導氣 不粘皮膚 地址 洪武路八條巷西首一號 吳建成啓 A654

廣東醫院 程立鈞醫師 專門戒煙戒毒 凡鴉片紅丸白麵等煙毒者本醫師以最新特效療法 院址 中華路府東街 A549

竹口醫院 院長 醫學博士 竹口文雄 科目 產婦科 性病科 內外科 電療科 眼耳科 喉鼻科 小兒科 齒科 病房清潔 房屋清靜 最宜療養 院址 洪武街 電話 二一三四七 A546

廣通診療所 專門包戒 鴉片白麵紅丸嗎啡等毒品 不論男女老幼有病無病 徹底斷癮 絕無痛苦 不礙工作 永不復吸 備有章程 函索即寄 醫師華達三 兼治內外花柳皮膚等科 地址中華路青年會對面 A634

與久那兒 最新戒煙聖藥 鴉片 嗎啡 海洛英 注射用 國際新藥研究所 南京建康路四二九號 中支總批發處 南京總代經售處 東西大藥房 各重要大藥房均有代售 A659

鴉片 嗎啡 海洛英 戒煙聖藥 四巴諾露 特効止痛、鎮靜止咳、包裝方便 十管入 三〇瓦入 五十管入 五〇瓦入 一百管入（注射用） 朝日製藥株式會社 北中支總發賣 北平支店 A637 南京批發處 夫子廟龍門街 廣生大藥房 太平路大華藥房 各大藥房均有代售

一粒靈 戒毒特效良藥 專戒鴉片有法國新出品的 包戒白麵 A651

蘇州濟羣藥社出品 強身保腎丸 立止狐臭粉 固精愛力多 補虛白帶丸 解毒花柳丸 調經鳳凰丸 國藥淋濁丸 百補壽精丸 自六月一日起 張價聲明 A672

新声

燒鵝季

茨蕤

一年一度的，隨着「縫扇女」出現於世者，照例的更有一番熱鬧的「燒鵝季」來到民間。

在金陵，舊曆的四五月間，端午節的前後，乃是獨爲王羲之最所寵愛的鵝之遭屠宰挺厲害的時期。

鵝，豐滿的，生得一身雪白的羽毛，長長的頸項，頭額上更在嵌鑲着半個杏黃色的蛋心似的圓瘤，恰似一首樸素，動人而又超俗的小詩。何怪當年善於書法的羲之之一生愛鵝若命，更何怪當年一般鑽門求書者之投其所好，以「鵝」代「金」納送於王呢？

鵝之製法，約與鴨同，例有「燒鵝」和「鹹鵝」兩種。可是迥然異乎鴨者，鵝肉粗而老，鴨肉細而嫩。常言道：喫鵝要喫肺子和屁股，因前者「厚」而後者「肥」。不少人相信着鵝是大發的，喫下肚去，有些宿疾便要借此重整旗鼓，而來進攻於人的，可是一般饕餮之徒，却視此語只是一套「叫人不喫，讓他獨香」的鬼話。千萬不要中了他的計，而把燒得噴鼻香的鵝白犧牲了。

今年的鵝，雖已上市將近一月了，然而萬年窮的我，還沒嘗過一回滋味。

在鵝季中，考究喫的人，進酒館夫，是不點牠「炒雞雜」（實骨子只是鴨肚雜罷了）的，因爲黑心的老板，在此期內，多半都要弄些鵝心鵝肝以來冒充的，老喫家，是再也不會上牠當的。

夕陽西下的黃昏時分，就着街邊或道口，設一長桌，豎立着一面上書「清眞燒鵝上市」這類字樣（有時更於其下標明着每兩的售價若干）的黃標子於桌旁。這爲人所稱作「擺鵝攤」，或名「擺鵝桌」。除鵝攤外，從前城中的一般鴨子店，可說向例都不賣鵝的，否則對於那店久負的聲望，總像大有妨礙的。不過，後來風氣漸漸變了。不管大店小店，新店老店，無店不賣鵝了。其賣法，頗特別。在正式的櫃台外，牠們另行設一鵝桌以應顧客。揆其用意，無非是在表示看「鵝照鵝賣，鴨照鴨賣」，絕不魚目混珠。在一切菜蔬價高數倍的目下，無疑的，比鴨經濟多了的鵝，更是賣發（本京一土字，當「滿」講）了街了。另另鴨店，糊口事大，營業要緊，誰還再來計較甚麼聲望不聲望呢？

尤可怪者，還有一事，是和當年賣鵝的心理，同一出發點的。那就是在我兒時，一般豪華富貴的大戶人家，向例只喫雞鴨，而不令鵝稍越大門一步的；而喫鵝者哩，多爲一般貧苦而搭將的小戶人家。

最後，於酒席上，鵝是向無地位且不上品的，雖然在民間，牠素擁有着一般大衆化的喫戶。

談「罵」

呂璞

在自己實在沒有一點可以自吹自捧的時候，然而又一定要自吹自捧一下，頂好的辦法是罵別人。罵得別人越是體無完膚，那末，他就越顯「高貴」（？）。父親不罵兒子，不足以示父嚴。師長不罵學生，不足以示師尊。官吏不罵下屬，不足以示官威。抗戰論者如果不罵人，又何足以示其偉大呢？這實在是比自吹自捧的人聰明得多。而另一班人惶惶然恐一旦被罵，而居然沒有被罵，這一份感激的心情，該比拍馬之收效爲多。一舉而風馬牛三得。假如自己眞是無辦法的時候，正想找某要人提拔一下，可以找一個某要人痛恨的別人，痛罵一番。某要人也覺得居然是志同道合的，當然賞他一個差使，豈不是又名利雙收了嗎？

我以爲不罵則已，要罵就要罵得「殺」。罵得被罵的人，即使並不是該被罵的，也有些懷疑起自己來，絕無爲自己聲明表白的餘地，這麼一棒就把被打進十八層地獄，自己也當然越顯得高人一等了。假如罵得不徹底，被罵的居然不示弱，來一個聲明表白，或甚至是反駁相罵，更至於反脣相譏；這就叫，而高人一等的程度，多少被看罵的人打一個折扣。

要避免這種阻擾，頂要緊是不能一下子罵盡天下。否則，就加強了被罵人的想反駁的勇氣。所以最好一次或一期罵一種人，當然要罵得激底，罵到底了，再轉移罵的目標，罵另一種人。因爲張三知道那是罵李四不是罵自己，至少，他就看看熱鬧，也許還會捧捧場。上海××日報一本如斯作風。先罵要人，再罵校長然後是教師，學生，文人，劇作者，電影明星，體育家，而至於歌后，以後的目標也許會由歌后而轉移到妓女身上。

罵人也要看看被罵的人的身份，再分罵詞的等級，好像罵車夫叫豬玀，對穿西裝的則罵西裝僵三，穿中裝的是迂夫子才合適。罵女侍者是花瓶，那末罵茶房應該是痰盂。不過，罵得刻毒一點，總不會錯。

罵人也要學時髦，才會引人入勝。從前罵沒出息的人「不肖」，現在該罵「落伍」了。過去罵笨人「愚蠢」，現在應改口「低能」。往日的罵女人不規矩是「淫蕩」，當然遠沒有今日的「浪漫」得體了。我總覺得罵這些即使不時髦，也無關大體，至少並無性命之憂，有的確不然了。

罵的方式很多，用嘴罵，用圖畫罵，而美其名曰諷刺，便當，寫文章罵人最文雅，並且可以留傳百世。無怪現在罵人文章的多了。罵的技術也隨人類文明進步而複雜，開口就罵正直，實截了當，雖痛而快，不斯文，旁敲側擊，借了和尚罵賊禿，恰是又痛又癢。

罵人時可以表明他的人格，正大光明的罵，金錢不能移，威武不能屈，人情不能改，此爲上格。聲東擊西，指桑罵槐，這算中格。鬼鬼祟祟，偷偷的罵人，當了面屁不敢放半個，這是下格，寫罵人文章又用假名字的概屬此類。指使別人罵，而自己只管看熱鬧的根本無格。上海罵人報紙的後台老板即是一例。

罵什麼人頂好呢？罵了父親，怕遺產落空。罵了上司，怕飯碗打翻。罵有鎗階級，怕老總給點顏色看看。只好罵容易被欺侮的，罵車夫罵丫頭，是頂穩健的了。有後台而罵人者當然只在此例。反正總得秤秤對手的力量，假如要罵外國人，那末即刻就得嚴重抗議，也許竟會干戈相見，弄得沒辦法時，反而賠笑外國人。爲避免意外，自己人決罵自己人，姑娘罵嫂子，娘舅罵外甥，中國人罵中國人。

假如希望罵得有力量，罵得成功，應該一個罵，大家罵，罵得被罵的都昏了，還是同聲罵。此之謂集體罵人，又名罵人總動員。

罵人的時候千萬不要想起自己，而且應該絕對忘了自己，否則，自己會嗤笑起來，或竟至於臉紅，把一篇罵人大道理化爲烏有了。

討老婆不成記

友蘭

「人生有幸與不幸」！這話我絕對贊成，何以言之？試以討老婆爲例，朋友中有既賢且美的賢內助已不在少數，惟獨年近半百又半的我，依然是個單身漢，看到人家鶼鶼鰈鰈，如膠似蜜，而自已則淒淒苦苦，形單影隻，相形之下，豈不慘哉！

於是，每次當他和她挽着手向我示威的時候，我不禁有點怦然心動，在退避三舍之餘，也想照樣的來一下，給他和她一個反攻，討老婆的念頭，開始在胸中盤旋，加之自已又常常感到「衣破無人補」的痛苦，也很希望有個人來替我安排家庭工作；此外，母親又時常向我聒噪，她的理由是：「男大當婚，女大當嫁」，又說是什麼：「不孝有三，無後爲大」！其實說來說去，她手還是爲着「抱孫心切」，她說：「娶了媳婦後，生個寶寶，家裏也熱鬧一些」！在此內外夾攻，討老婆已成爲亟待解決的問題了！

起先，我是頗想自己找一個的，夫老婆者，是要同偕到老，「一路榮華到白頭」的也！先決的條件，應該是情投意合，甘苦同嚐，若是單憑父母之命，媒妁之言，硬把一對陌生的男女拉在一塊，似乎是個「虐政」！

我也衡量過自己有沒有讚資格？所得的答案是：鄙容雖不敢比得上潘安之貌，却也不見得醜如水滸傳上的「黑旋風」，經濟能力比上雖不足，比下却也有餘，程度雖够不上什麼博士學士，中等教育確是實在受過的，至於體軀的結實，性情的溫和，……這些這些，那些「校花」，「皇后」，「交際花」，「明星」之流，自然是不敢領教，而且前生未修的我，也沒有這種豔福，若說是這麼一個不美不醜，心地忠厚，端莊流麗，能操家政的賢妻良母型的女子，大概還不能說是奢望。

然而希望畢竟是希望，事實却與我的理想背道而馳，雖則我誠心誠意的「寤寐求之」，碰來碰去，總是那麼高不成低不就的，即使偶而碰到一個較爲滿意的，牠不是早已有了對象，不久後就要「開張大發」；即是由於我的經驗不足，青眼不要說，白眼倒着實受了不少，我不禁有「對象難」之歎，發急之餘，預備束之高閣，不料母親却在那裏偷偷的托親戚，拜朋友了！

不久後，來了一位仁兄作說客，對象是一位「小家碧玉」，十九歲，小學程度，最難得的是面貌生得很嬌嫩，並且洗衣補襪，煮飯燒菜，乃至於鋪床疊被……等一應俱能，問我滿意不滿意？如滿意就擇個吉日相親，我對此倒不置可否，原因是媒人嘴裏的話是靠不住出了名的，但這位仁兄却一向以老實著稱，如果說的是實話，寃枉人倒是一件罪過，但不管他的話是否不打折扣，依母親的意思，目前，先相了親再說。

相親那一天，母親把我打扮得一身漂亮，又叫我搽了不少我一向望之生厭的雪花膏和生髮油，母親說，非這樣是不能使「丈母看女婿，越看越有趣」的，於是乎，由那位說客的仁兄保鑣，陪着我走到一個小茶館裏，早有一位老太婆和一位少年在那裏坐候，那位仁兄忙不迭的兩邊介紹，并且訕取笑向我說：「這是你未來的岳母，這是你未來的舅爺」！等因奉此，福至心靈，我此時忽然學會了打恭作揖，那位老太婆眉花眼笑的從身邊摸出一副古色古香的老眼鏡帶上，把我細細的端詳一番，從我的頭髮一直看到我足有八寸長的一雙大脚，好在飽受社會磨練的我，臉皮雖未必厚如城牆，却也不遜於城磚，看隨她看，於我却也不難爲情，半天，她才把眼鏡取下，向我發問了，從貴姓大名，一直問到我的母親脾氣如何，似像審犯人的把我問了個既透且澈，好在我早已嚴陣以待，來一句應一句，她像是滿意的點點頭，於是這幕劇趣功德圓滿的宣告閉幕。

一星期後，那位作說客的仁兄滿頭大汗的跑來，向我一揖，說聲：「恭喜」，不消說，這好事已有點眉目了；但對方却有兩個條件要我接受，第一是訂婚茶禮二百元，結婚衣服手飾在外，第二是結婚要用舊式迎娶的手續，除了這二條以外，我可以馬虎通過。二百元實在非窮小子如我者所負担得起，而且如此也近「生意化」了！我就把這個意見說出，那知他把肥頭搖了一搖，說：「不能通融的，爲的是「她」生得太嬌嫩，少一文錢是「她」太委屈了」，我不禁發惱，這種買賣式的婚姻，無異降低雙方的人格，打算當場拒絕，後來還是母親作主接受。

其次，便是算八字了，我對此毫無問題，但對方却非要一算不可，據說如果不算，雙方八字中的相尅是沒法知道的，說不定兩口兒中有一個要「那個」，那還了得！不得已，只好把我的八字交這位「大賓太爺」帶去，如此這般，又過了三天，總算天從人願，一切圓滿，這時對方所要求的，我已完全接受；當然，我的終身大事，我自然也不能沒有我的要求，我的反要求是：約個地點和「她」會面，好知道「她」究竟是什麼樣的人，如果不能，就要一張相片看看，再不行，以後常常通信；天地良心，我的要求並不苛，在這社交公開的時代，我的要求根本算不得什麼，可是對方却完全拒絕，對方意思以爲我現在和「她」一家尚沒有發生關係，一位深閨麗質那能和你這陌生人會晤，照片更是辦不到，大姑娘的照片那能隨便拿給臭男子看，至於通信，這尤其不可，竊其意，好像是怕我把「她」拐走似的。

這些既然辦不到，我只好托人調查了，可是在這人浮於事的年頭，誰還有閑功夫來管你的老婆賬，所得的答復，異口同聲的是「好！好！」而已，我決定親走一次，作一下福爾摩斯，一個黃昏，我從「她」家的門前慢慢走過，無巧不成巧，正與我那位「未來的岳母」碰個正着，她一看見我，好像看見仇敵似的，霍的一轉身，並大門「砰」的一聲關上，老實讓我作起「門外蕭郎」！

我氣極了，一路帶奔帶跑的回到家裏，立刻請母親告訴那位「大賓太爺」，我決定取消這次婚姻，像這樣毫無道理的「諧聯秦晉」，結婚後一定沒有什麼幸福；天下的女人多着哩！在乎你家一個「千金」？

寄遠

林風

躺在狹小的病榻上，
凝視着古老的窗櫺，
淒涼而寂寞的，
我想起三年前的往事來：
那時候也是在病中，
在病榻的邊沿上，
是誰，是誰穿了白色的輕衫，
殷勤的看護着我，
像看護着她的弟弟一般啊！
現在的生活是淒涼而寂寞的，
是不幸的，
是貧苦的，
但有一件事：
足以使我忘掉這一切的不幸，
在遙遠遙遠的地方，
每天，每天，
有人爲我虔誠的祝福，
在她關上屋門後的臨睡之前，
雖然身上穿的是襤褸的衣服，
雖然鞋子已經破得露出了脚趾，
雖然常常爲了一頓飯把衣服送進當舖，
然而每當我一想起你，
一想起你的祝福啊，
我就立刻忘掉了這一切的不幸。

鬼

乾

鬼這個字自幼給我的印象很深的。從前孩子時代每每要大人講一些鬼的故事給我聽。這一類的故事聽得多了也就更加怕起鬼來。起先是夜間一個人不敢在房間裏睡覺，到後來甚至在白天也處處要人陪伴了。記得當時最會講故事也最愛講鬼故事給我聽的是我家的轎夫老周。據他自己說他曾經有一次親眼看見過鬼，他還時常告訴人鬼是如何如何的模樣，走起來又如何如何地走法，而且也時時愛朝別人扮鬼臉。老周後來是怎樣死掉的，我不知道；不過老周祇在我家抬了兩年轎，以後就聽說他是死了。

在故鄉，也許迷信的觀念比這裏來得深吧，所以時常會聽到關於鬼的傳聞。夜裏聽見一點怪聲，家人們就說是鬼叫。於是父親總要命令下人們用厚厚的毛竹板拍着桌子，一面大聲地吆喝，據說，這是騙鬼方法的一種。

夏夜，看見遊伴們在園子裏樹叢的深處捉迷藏，自已非常羨慕，這種情調在小時候我是一次也沒領略過，因爲我是非常怕鬼的。

自己怕鬼也許是一種難得的美德吧。因爲怕鬼也會使人變成異常緘默；稍或頑皮一點，處處大人們就會這樣地嚇着：「鬼來了。」因爲用鬼來嚇我是比打罵更有效力。因爲怕鬼，所以我從小就得到了一個「好孩子」的美名。

年紀大一點了，讀了兩三年書，就愛買那些小說來看。在看這一類小說的時候，總是一定要睡在床上，命一個僕人在床邊陪着，然後才敢打開來看；看到令人害怕的地方就馬上把書合起來睡下了，自己聽着自己心跳。

在夢中時時會看見鬼，也有驚得大聲呼叫起來的時候。如果醒來時是深夜無人的時候，那我就會駭得混身抖索了，無論睜開眼或是閉起眼睛，眼前總是現着一羣羣鬼臉，牆角落裏好像有鬼藏着，櫥旁也似乎有鬼在對我獰笑。

十多歲的時候搬到上海住，怕鬼的心理還是一點沒有改。這却使我吃了不少虧；因爲我初到上海時，是住在一條很長很長的衖堂裏。因爲這衖堂兩邊的房子造得高大，所以即使在日裏也顯得異常地陰深。黃昏放學的時候每次穿過那條衖堂總要受到許多的驚駭：每每聽到自己的脚步聲，衣裳擺動的息寨聲，就好像眞的有鬼在自己背後跟着一樣。這種幻想的驚駭的磨折，我一直忍受了有半年多；直到第二年搬家以後，才慢慢地消逝了。

難姊難妹

（二四二）

第十八回　一念悔何遲自憐獨影　雙聞未晚共誠弔孤墳

王雪倩著

他找娜娜也找不到，只好自認晦氣；所謂賠了夫人又折兵。這時她那位丑丈，因爲做公債買空賣空的事，賠了十幾萬；漸漸感到支持不住了。他所依恃的就是他姐姐，這時他姐丈一失敗；正所謂樹倒猢猻散。他一點辦法也沒有了，在姐姐家裏吃住，成了問題，何況再去交學費，買那大學生的名子？他姐姐也因爲她丈夫的事業失敗，自己一着急，便一病不起。于賈和在他姐姐死後，更不能在那裏立足；想家去又受不了鄉村生活那種勞累。便和姐丈說；請他給自己在上海謀一點事做。他姐丈在有錢的時候，固然有幾個朋友；到了這時，那裏還能再找人家。只好向那下級的社會裏，給他介紹着在一家飯店裏做一個茶房。本來在上海地方，飯店裏的茶房；雖然低級一點；也沒有多大的工錢，可是，來項不少。他如果好好的幹，也還溫飽不愁；無奈他一旦有了飯吃，便又想着玩樂。也上海灘有的是拆爛污的女人，他只是手裏有錢，便可以找到女人。這樣胡鬧的他，每月除了吃飯不成問題之外；連件囫圇衣服，也穿不上了。最後，他傳染了一身梅毒，便被人家辭掉了。等他好容易將病治好，已經窮到連雙鞋子也穿不上了。到那時他姐丈也因爲事業失敗，一病奄奄；也不知搬到那裏去住。他自己又愁又急，只有天天到黃浦江邊去，想要鼓起勇氣來，投入江心。可是，幾次試驗，也不肯往下跳。後來警察過來，看他在江岸逡巡，一盤問他；將他帶到區署。由區署裏勸導了他半天，將他放出。他便成了上海灘的窮癟三。後來她忽然想起北京有玉琳；和瑤英是表親，何不找他去，相機行事，或騙或訛他一下。他便才向那碼頭上的窮朋友，要求着隨了一隻到天津的輪船北上。他到了天津的時候，正是娜娜已竟被那唱戲的騙的落花流水了；于賈和無意中在街上遇上她。娜娜那時想躲他已經來不及了；只好問他怎麼弄到這種神氣？他將自己的事說了一遍，抓住娜娜不撒手。娜娜這時也早幹了那野妓生活，自己回想一切，嘆了一口氣；便應着同他一處過度。

代郵

本月份稿費結至二十五日止，凡投稿詩詞者，概不致酬。

友蘭，梭莉，秀水，參風，投稿諸君，請至復興路本社會計處領取稿費。

新聲編輯部啓

四十餘年老牌　曲煥章百寶丹　專治跌打損傷風濕骨痛等症　雲南白藥始祖　本行新由滇到百寶丹甚多　委託本京國醫曲氏獨家經理　請注意其他店舖所售者是否陳貨或僞貨　上海華貿行總經理　南京分經理曲氏藥房朱雀路　A669

專售各國新藥泰西原料醫用器械化粧香品　（附設調劑部代配原文處方）　濟華堂大藥房正式開幕　地址太平路二四七號鴻發藥廠原址　A518

主治，沙眼，雲翳，及各種時行目疾　白敬宇眼藥　店址：南京朱雀路奇望街　白下路升平橋　本外埠各大藥房均有代售　A565

疥瘡濕毒　三日包好　無効還洋　代售處南門大街新中央藥房　本藥房經理雅陽協茂製藥油專治疥瘡濕毒病　第一次止癢　第二次除根　南京總經理中華藥房　A591

純淨及含鐵的　康福多　片劑液劑功效相同　A524

國藥淋濁丸　△五淋白濁：急慢分治：每盒一元　分甲乙兩種　甲種治急性　乙種治慢性　△藥力超羣：除根神速：無庸贅述　此丸行銷本京十餘年治愈淋病數萬人功效之神奇　蘇州濟羣藥社發行　南京經理夫子廟東廣生藥房　各藥房均售

強身保腎丸　蘇州濟羣藥社發行　南京經理夫子廟東廣生藥房　各藥房均售

遺精早洩外治妙藥　愛力多　蘇州濟羣藥社　南京經理夫子廟東廣生藥房　各藥房均售

元記　別有天菜社　值此春光明媚　本社全部振刷一新　房間華麗　設備幽雅　特聘名廚精製高尚酒席　美味佳餚　食品應有盡有　請蘇滬名姝殷勤招待　如蒙惠顧　無任歡迎　地址夫子廟新姚家巷口　電話二二四三九號　A523

諸君如欲叫菜定廳請撥電話二二二八五四號　明湖春粵菜館　廣州時菜　星期美點　地址中山路四一號東和劇場對過　A521

福記　萬全酒菜館　本館正式復業　精製筵席饌　著名越產紹酒　喜慶宴會小酌　特聘高等名師　各地風味兼備　妙齡女侍招待　無不盡善盡美　地址夫子廟貢院東街　A664

北平　泰山飯店　正式復業　高尚筵席　坐位寬暢　北平名師　精製烤鴨　精良細點　空氣流通　應時宴會　燒烤魚翅　房間清潔　誠應咸宜　地址中山東路三二八號太平路東首　A636

本店便利顧客起見特設皮鞋部精工專製異式男女各樣皮鞋

浙紹　六華春酒菜館　地址貢院東街　電話二二七四七號　A522

豫豐泰協記酒菜社　本社營業承各界惠顧並荷贊美至深感愧　特將本社擴充　另備浙紹各色名菜　冰凍冷食佳釀上市　價廉以應各界　惠顧是幸　地址新姚家巷廿九號　電話二三〇六一號　A532

樂園飯店　本社專辦維新筵席　零折碗菜　隨意便酌　蘇滬秀姝　隨堂招待　改良和菜　早晨細點　各省佳餚應有盡有　如蒙惠顧　竭誠歡迎　地址朱雀路一百另三號　A524

大東酒樓　高尚酒席　隨意小酌　應時佳餚　早茶細點　零折碗菜　早晨茶賣奉送　特聘新到蘇滬妙齡名姝爲招待　服務懇勤　承蒙賜顧　特別歡迎　地址夫子廟貢院東街　A527

太平洋酒菜館　本號附設津川名菜　女子招待　空氣流通　咖啡部　各種筵席　房間清潔　如蒙惠顧　彈子房　隨意便酌　坐位寬暢　特別歡迎　地址夫子廟貢院東街　電話二一七四八　A531

好好樓酒菜社　本樓專辦男子侍役　早茶名點　京江名菜　貨眞價實　特聘到江揚名師精製　水晶餚蹄　維揚細點　各種筵席　各地人氏　如蒙惠顧　隨意便酌　味美可口　竭誠歡迎　地址夫子廟都首對面　A529

新開　吳宮飯店　各界旅客注意　房間優美　器具摩登　佈置新穎　花園別緻　附設浴室　清潔衛生　禮貌週到　開幕伊始　空氣新鮮　茶房訓練　定價低廉　A526

福昌飯店　甲等房間每天日金十五円　乙等房間每天日金十二円　早茶日金一円五十錢　午餐日金二円五十錢　晚餐日金三円　A533　（二樓）餐廳電話22577　（三樓）旅館電話23372　（五樓）餐廳電話23373　南京中山路五十七號

大陸西餐館　中山路一一七號　電話二三〇九三號　牛肉莊　中山路二二五號　自製各種德式香腸火腿　選運青島黃牛肉　各種食品一應俱全

新開　東亞旅館　各界旅客注意　房屋優雅　客廳富麗　茶房侍候　定價克己　空氣新鮮　佈置美觀　禮貌週到　承蒙光顧　器具新穎　清潔衛生　開幕伊始　無任歡迎　地址山西路內江蘇路三陳家巷　A662

早茶閣點　福建名菜　双葉閣菜社　中山路四九號東和劇場對面　電話二一三六四號　A633